

# T Informația Tălmăciului

PUBLICAȚIE DE INFORMAȚIE LOCALĂ FONDATĂ DE PRIMĂRIA ȘI CONSILIUL LOCAL TĂLMACIU și editată cu sprijinul ziarului TRIBUNA

## A fost binecuvântată pictura Bisericii "Sfinții Arhangheli Mihail și Gavriil" din Tălmăciu

Duminică, 17 iulie, Duminica a 5-a după Rusalii (a Sfinților Părinți de la Sinodul al IV-lea Ecumenic și a Vindecării celor doi demonizați din Ținutul Gadarei), a fost o zi de mare însemnătate pentru credincioșii ortodocși din Tălmăciu. În prezența oficialităților locale și a numeroși invitați, ÎPS dr. Laurențiu Streza, Mitropolitul Ardealului și Arhiepiscopul Sibiului, alături de Preasfințitul Visarion Bălțat, Episcopul Tulcii, proto-

popul Avrigului, pr. Vasile Gaf-ton, preotul paroh Ilie Ardelean și un impresionant sobor de preoți și diaconi, au săvârșit slujba de sfințire a picturii Bisericii "Sfinții Arhangheli Mihail și Gavriil" din localitate. În cadrul acestui eveniment deosebit de important, ÎPS dr. Laurențiu Streza a vorbit celor prezenți despre etapele și însemnătatea sfințirii unui lăcaș de cult ortodox, iar cuvântul de învățătură a fost rostit de PS Visarion Bălțat,

originar din Tălmăciu (fost episcop vicar al Arhiepiscopiei Sibiului), care a explicat pentru credincioși Evanghelia vindecării celor doi demonizați din Ținutul Gadarenilor.

Un moment important al Sfintei Liturghii oficiate duminică a fost cel al hirotonirii ca preot a diaconului Ioan Rînea, noul paroh al parohiei Vad din comuna Șercaia.

Tot în cadrul evenimentului de duminică, preotul paroh Ilie Ardelean, ce slujește la Biserica "Sfinții Arhangheli Mihail și Gavriil" Tălmăciu din anul 2017, a fost ridicat la rangul de iconom stavrofor, în semn de recunoaștere și apreciere a întregii slujiri preotești și a activității misionare și administrative, iar membrii consiliilor și adunărilor parohiale,

precum și mai mulți binefăcători și reprezentanți ai administrației publice locale, au primit acte de cinstitie din partea ÎPS dr. Laurențiu Streza.

Parohia Tălmăciu II, de care aparține Biserica "Sfinții Arhangheli Mihail și Gavriil", este organizată în zona cartierului de blocuri a Tălmăciului, iar lăcașul de cult a fost ridicat între anii 1999 și 2012. Biserica a fost sfințită în anul 2012, de către ÎPS dr. Laurențiu Streza, împreună cu PS Visarion Bălțat, Episcopul Tulcii, înconjurată de un sobor de preoți și diaconi, cu acest prilej fiindu-i atribuit și hramul "Sfântul Ierarh Andrei Șaguna, Mitropolitul Transilvaniei". Primul paroh al acestei parohii a fost preotul Simion Rusu.



## Zilele orașului Tălmăciu

În zilele de 10 și 11 septembrie, la Stadionul Orășenesc Tălmăciu se va desfășura ediția 2022 a "Zilelor orașului Tălmăciu".

Ne așteaptă două zile de sărbătoare, în care vom petrece împreună clipe frumoase, într-o atmosferă caldă, de bună dispoziție, asemeni unei mari familii. Vom avea alături artiști locali, care vor asigura un program ce va încerca să mulțumească toate categoriile de participanți.

Încă se lucrează la programul celor două zile ale sărbătorii, dar vă putem dezvălui câteva informații despre aceasta, astfel încât să vă convingem să ne fiți alături.

Sâmbătă, 10 septembrie, va fi o zi dedicată muzicii ușoare, dansului modern și diverselor activități destinate celor mai mici cetățeni ai orașului. Așa cum este tradiția la "Zilele orașului Tălmăciu", programul de duminică va fi dedicat, în mod special, iubitorilor muzicii populare și folclorului de calitate.

De asemenea, putem să vă informăm că nici focul de artificii nu va lipsi de la această ediție a sărbătorii, dar nici alte surprize, pentru cei mici și pentru cei mari.

**Vă așteptăm cu drag la "Zilele orașului Tălmăciu"!**

## A fost reabilitat drumul vechi dintre Boița și Tălmăcel



Având în vedere traficul îngreunat înregistrat în ultima perioadă pe tronsonul Tălmăciu - Boița, pentru a veni în sprijinul dumneavoastră, în special al navetiștilor, am decis reabilitarea drumului Boița - Tălmăcel, pentru ca microbuzele de transport persoane (și nu numai) să poată circula pe acolo, evitând astfel întârzierile. În a doua jumătate a lunii iulie, s-a depus multă muncă într-un timp scurt, pe căldură sufocantă. Costurile acestor lucrări au fost minime (doar contravaloarea motorinei necesară utilajelor), deoarece angajații Primăriei au fost cei care au depus acest efort, cu sprijin și îndrumare de la inginerii care lucrează la autostradă. Le mulțumesc pe această cale tuturor! Sper să vă fie de folos!

**Primarul dumneavoastră, Ioan Oancea**

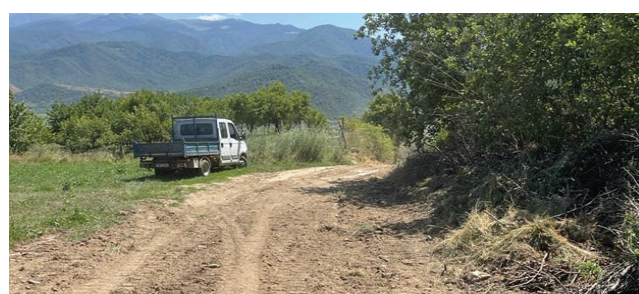

## Cei mai buni dintre cei buni - elevii de elită ai orașului nostru, viitorii oameni de bază ai comunității

Pentru performanțe școlare deosebite au fost premiați de către Primărie și Consiliul Local cu suma de 1000 lei fiecare! Felicitări tuturor!

**Ioan Oancea, primar**



# Consiliul Județean Sibiu a semnat Acordul de Parteneriat cu Departamentul Ille et Vilaine pentru următorii trei ani

O delegație a Consiliului Județean Sibiu a fost prezentă la Rennes, Franța, în perioada 17-18 iulie 2022, la invitația adresată președintelui Consiliului Județean Sibiu, Daniela Cîmpean, de către președintele Departamentului Ille et Vilaine, Jean-Luc Chenut. Din delegația sibiană au făcut parte consilierii județeni, reprezentanții unor instituții de cultură aflate în subordinea CJ Sibiu (Muzeul ASTRA, Filarmonica de Stat, Biblioteca ASTRA), precum și angajați din aparatul de specialitate al instituției. Componenta delegației sibiane a fost stabilită în acord cu tematica transmisă de către organizator, dorindu-se facilitarea schimbului de bună practică în domeniile administrației publice, culturii și al proiectelor de investiții.

Evenimentul din Bretania a fost unul amplu, la activitățile programate participând și primari ai localităților din departamentul Ille et Vilaine, primari sau reprezentanți ai unor unități administrative - teritoriale din județul Sibiu, precum și o importantă delegație a regiunii Wielkopolska din Polonia, cu care partea franceză, cât și județul Sibiu, derulează un parteneriat similar.

Scopul principal al acestei vizite a fost reînnoirea Acordului de Parteneriat pentru următorii trei ani, documentul fiind semnat pentru perioada 2022 - 2024, și vizează schimburi de experiență în domenii precum: servicii sociale, turism, cultură, mediu, agricultură și dezvoltare

rurală, egalitatea de gen și tineret.

Totodată, gazdele au marcat împlinirea a 30 de ani de la înființarea Asociației Solidarité 35, cea care a fost inițiativa cooperării dintre Departamentul Ille et Vilaine din Bretania și Consiliul Județean Sibiu, precum și o parte dintre comunele județului Sibiu. Cu acest prilej, a fost organizată o reuniune a comunelor române, bretone, dar și poloneze, intitulată "Înfrățirile, vectori ai unei cetățenii europene active". Astfel, alături de delegația CJ Sibiu, la Rennes s-au aflat și primari sau reprezentanți ai mai multor comunități din județ: Apoldu de Jos, Copșa Mică, Păuca, Săliște, Slimnic, Șeica Mare, Tâlmaci, și ai Asociației de Prietenie Ille et Vilaine Sibiu. Programul vizitei a inclus conferințe, mese rotunde, ateliere și vizitarea unor obiective culturale.

În afara participării la activitățile comune, reprezentanții orașului Tâlmaci, prezenți în delegația sibiană, au avut întâlniri cu reprezentanții orașului Vitre (oraș înfrățit cu Tâlmaci) și cu responsabilii asociației de înfrățire ce gestionează relația dintre cele două comunități, ocazii nimerite pentru a depăna amintiri dragi și de a face planuri de viitor.

Aniversarea celor 30 de ani de existență a relațiilor dintre departamentul breton și județul Sibiu, ce trebuia marcată în 2020, a fost reprogramată pentru acest an, pe fondul restricțiilor generate de pandemie.



## Informare privind ședința ordinară a Consiliului Local al orașului Tâlmaci din data de 28 iulie 2022

Au fost adoptate următoarele hotărâri:

- HOTĂRÂREA NR. 90/2022 privind alegerea președintelui de ședință pentru ședința Consiliului Local Tâlmaci din luna iulie 2022 (14 voturi pentru);
- HOTĂRÂREA NR. 91/2022 privind instituirea taxei speciale de salubritate pentru utilizatorii casnici și non casnici beneficiari ai serviciului de salubritate, care nu au încheiate contracte de salubritate și aprobarea Regulamentului de instituire și aplicare a taxei speciale de salubritate pe teritoriul UAT Tâlmaci (8 voturi pentru și 5 abțineri);
- HOTĂRÂREA NR. 92/2022 privind aprobarea prelungirii contractului de închiriere locuință ANL încheiat cu Roman Elena - Iulia (14 voturi pentru);
- HOTĂRÂREA NR. 93/2022 privind însușirea Raportului informării și consultării publicului pentru documentația PUZ "Comasare și parcele terenuri pentru construirea case de locuit, împrejurime, bransamente utilități" în orașul Tâlmaci, strada Dealului (13 voturi pentru);
- HOTĂRÂREA NR. 94/2022 privind aprobarea statutului de funcții și a organigramei aparatului de specialitate al primarului orașului Tâlmaci și a serviciilor subordonate Consiliului Local Tâlmaci (14 voturi pentru);
- HOTĂRÂREA NR. 95/2022 privind aprobarea propunerii de modificare a Criteriilor - cadru pentru stabilirea ordinii de prioritate în soluționarea cererilor de locuințe și în repartizarea locuințelor pentru tineri, destinate închirierii, în orașul Tâlmaci (14 voturi pentru);
- HOTĂRÂREA NR. 96/2022

privind rectificarea bugetului local pe trim. III 2022 (14 voturi pentru);

- HOTĂRÂREA NR. 97/2022 privind aprobarea încheierii unui contract, cu titlu de folosință gratuită, pentru terenul curți - construcții cu destinația teren de sport, în suprafață de 1.7561mp și pentru construcția - anexă, în suprafață de 30 mp, situate în Tâlmaci, str. Lazăr Gheorghe, FN, județul Sibiu, către Asociația Sportivă "F.C. Tâlmaci" (14 voturi pentru);
- HOTĂRÂREA NR. 98 privind aprobarea încheierii unui acord de colaborare între orașul Tâlmaci și Asociația Județeană a Vânătorilor și Pescarilor Sportivi Sibiu - gestionarul fondului cinegetic 7 denumit Bradu /2022 (14 voturi pentru);
- HOTĂRÂREA NR. 99/2022 privind aprobarea încheierii unui acord de colaborare între orașul Tâlmaci și Asociația de Vânătoare și Pescuit Sportiv "Dealul Cerbului" Tâlmaci - gestionarul fondului cinegetic 9 denumit Lotrioara (14 voturi pentru);
- HOTĂRÂREA NR. 100/2022 privind aprobarea încheierii unui acord de colaborare între orașul Tâlmaci și RPL Ocolul Silvic Valea Sadului RA - gestionarul fondului cinegetic 10 denumit Sadu. (14 voturi pentru);
- HOTĂRÂREA NR. 101/2022 privind aprobarea încheierii unui acord de colaborare între orașul Tâlmaci și RPL Ocolul Silvic Valea Sadului RA - gestionarul fondului cinegetic 11 denumit Negovanu (14 voturi pentru);
- HOTĂRÂREA NR. 102/2022 privind aprobarea

prețurilor de pornire, a tipului de licitație și a garanțiilor de contractare ale partizilor oferite la licitația de masă lemnoasă pe picior și ale loturilor oferite la licitația de lemn fasonat din anul de producție 2022 (14 voturi pentru);

- HOTĂRÂREA NR. 103/2022 privind rectificarea bugetului de venituri și cheltuieli al R.P.L. Ocolul Silvic Tâlmaci R.A. pe anul 2022 (14 voturi pentru).
- Nu s-au aprobat:
- Raportul întocmit de compartiment urbanism privind solicitarea domnului Rădoi Ișia;
- Raportul întocmit de compartiment urbanism privind solicitarea domanei Cosma Anca.
- S-au avizat favorabil:
- Raportul întocmit de compartiment urbanism privind solicitarea domnului Stroilă Nicolae - Marius - achiziționare teren;
- Raportul întocmit de compartiment urbanism privind cererile pentru locuința din Tâlmaci, str. Alea Castanilor, nr. 5 - repartizarea locuinței către Parohia Tâlmaci II;
- Raportul întocmit de compartiment urbanism privind solicitarea doamnei Voicu Adriana.
- S-a amânat solicitarea formulată de șef RPL OST RA pentru acordare indemnizație grad.
- Au fost prezentate:
- Informarea privind activitatea desfășurată de asistenții personali ai persoanelor cu handicap grav pe semestrul I 2022;
- Informarea privind modul de soluționare a petițiilor înregistrate în semestrul I 2022.

## Informații importante de la Direcția Județeană de Evidență a Persoanelor Sibiu

Luând în considerare faptul că, este o perioadă a concediilor, în care un număr considerabil de cetățeni români, aflați temporar în străinătate, revin în România, instituția noastră, Direcția Județeană de Evidență a Persoanelor Sibiu, instituție publică de interes județean organizată în subordinea Consiliului Județean Sibiu, apreciază că este oportun a reaminti locuitorilor județului, drepturile și obligațiile pe care le au în ceea ce privește demersul pentru întocmirea actelor de stare civilă prin transcrierea certificatelor/extraselor de stare civilă/extraselor multilingve de stare civilă eliberate de autoritățile străine acestora - întrucât actele de stare civilă ale cetățenilor români, întocmite de autoritățile străine, au putere doveditoare în țară numai dacă sunt transcrise în registrele de stare civilă române.

În primul rând, vorbim despre competența instituțională de primire a documentelor în vederea transcrierii, respectiv persoanele îndrituite cu depunerea cererii, sens în care facem următoarele precizări, astfel:

- cererea de transcriere, se adresează primarului unității administrativ-teritoriale pe raza căreia își are domiciliul titularul certificatului/extrasului și se face în nume propriu sau prin împuternicit cu procură specială, autentificată;
- pentru minorii cu vârsta sub 14 ani, cererea de transcriere se depune personal de către unul dintre părinți sau, după caz, de tutore, ori prin împuternicit cu procură specială;
- minorii în vârstă de peste 14 ani solicită transcrierea certificatelor de naștere în nume propriu, asistați de unul dintre părinți sau, după caz, de tutore, ori prin împuternicit cu procură specială; în cazul în care părinții au domiciliul diferit în țară, primăria competentă privind transcrierea certificatului de naștere poate fi oricare din cele două primării pe raza cărora au domiciliul părinții minorului;
- pentru persoanele care nu au împlinit vârsta de 18 ani, ai căror părinți au domiciliul în străinătate, cererea de transcriere a certificatelor de naștere se depune la primăria ultimului loc de domiciliu avut de părinți în România, iar în cazul în care au avut domiciliul diferite, la ultimul domiciliu al unuia dintre părinți;
- pentru cetățenii români cu vârsta peste 18 ani care au domiciliul în străinătate, cererea se adresează primarului unității administrativ-teritoriale de la ultimul loc de domiciliu avut în țară, iar dacă nu au avut domiciliul în România, primarului sectorului 1 al municipiului București;
- în cazul transcrierii certificatului de căsătorie, cererea se adresează primarului unității administrativ-teritoriale de la domiciliul comun al soților, iar dacă soții au domiciliul diferite în țară, la oricare dintre cele două primării pe raza cărora aceștia își au domiciliul;
- în cazul transcrierii certificatului de deces, cererea se adresează primarului unității administrativ-teritoriale a locului de domiciliu al solicitantului sau primarului unității administrativ-teritoriale de la ultimul domiciliu avut în țară de către persoana decedată.
- În al doilea rând, facem referire la documentele care însoțesc cererea de transcriere, la înscrierile pe care solicitantul trebuie să le prezinte autorității române competente, și anume:
- certificatul/extrasul de stare civilă/extrasul multilingv eliberat de autoritățile străine, în original, fotocopie și traducere legalizată (observație: traducerea în limba română nu

este necesară în cazul extrasului multilingv, eliberat conform Convenției de la Viena);

- fotocopii ale certificatelor de naștere și de căsătorie, fotocopii ale actului de identitate sau pașaportului, după caz;
  - declarații notariale, din partea ambilor soți, dacă sunt cetățeni români, sau numai a soțului cetățean român, cu privire la numele purtat după căsătorie, în situația în care în certificatul/extrasul de căsătorie procurat din străinătate nu se face referire la numele soților după căsătorie;
  - declarația soților privind legea aplicabilă regimului matrimonial ales (această declarație este obligatorie în condițiile în care căsătoria s-a încheiat ulterior datei de 1 octombrie 2011);
  - declarație din partea părintelui care solicită transcrierea certificatului de naștere al copilului, în cazul în care părinții acestuia au domiciliul diferite;
  - declarație din partea titularului actului ori a reprezentantului legal sau a persoanei îndreptățite că nu mai există un alt act transcris/înscris sau reconstituit.
- În acest context, se impune o observație referitoare la documentele administrative emise de autoritățile străine, prezentate pentru înregistrarea în registrele de stare civilă române, precum și traducerea acestora, care sunt făcute la un notar public din străinătate, care trebuie să îndeplinească următoarele condiții: a) documentele eliberate de instituții ale statelor semnatare ale Convenției de la Haga se apostilează; b) documentele eliberate de statele cu care România a încheiat tratate/convenții/acorduri de asistență judiciară sunt scutite de suprlegalizare, apostilare sau orice altă formalitate; c) documentele care nu se regăsesc în una dintre situațiile prevăzute la lit. a) sau b) se suprlegalizează.
- Totodată, precizăm că, transcrierea certificatelor/extraselor de stare civilă/extraselor multilingve de stare civilă se efectuează, la nivelul județului nostru, cu aprobarea primarului unității administrativ-teritoriale competent și avizul conform al directorului executiv al Direcției Județene de Evidență a Persoanelor Sibiu.

Întrucât, în practică, au existat situații în care s-a stabilit că în certificatul sau extrasul eliberat de autoritățile străine au fost înscrise date care sunt în neconcordanță cu cele înscrise în registrele de stare civilă române și Registrul Național pentru Evidența Persoanelor, aducem la cunoștință persoanelor interesate faptul că, în atare situații, transcrierea se va face numai după îndreptarea erorilor de către autoritățile străine emittente.

Nu în ultimul rând, vom mai spune și faptul că, cetățeanul român este obligat ca, în termen de 6 luni de la înregistrarea actului sau faptului de stare civilă la autoritățile străine, să solicite transcrierea certificatelor/extraselor de stare civilă/extraselor multilingve de stare civilă-naștere/căsătorie/deces -la autoritățile competente române, nerespectarea acestui termen atrăgând răspunderea contravențională a persoanei în cauză, faptă care se sancționează cu amendă de la 100 lei la 200 lei, începând cu data de 28 iulie 2022.

Informații suplimentare se pot obține accesând website-ul instituției noastre [www.djepsibiu.ro](http://www.djepsibiu.ro), în secțiunile dedicate acestor activități.

DIRECTOR EXECUTIV,  
Florin-Ioan MUNTEANU

Informația  
Tâlmaciului

Primăria orașului Tâlmaci și Consiliul Local Tâlmaci

Colegiul de redacție:  
Redactor: Dan FRÂNCU  
Editor: Dan FRÂNCU

Tehnoredactare și tipar: S.C. Casa de Presă și Editură Tribuna SRL  
e-mail: [informatiatalmaciului@gmail.com](mailto:informatiatalmaciului@gmail.com)

## PASTILA DE ÎNȚELEPCIUNE Avem liniște departe de Dumnezeu?(I)

Dacă în ocaziile trecute am încercat să găsim o similitudine între credința noastră și credința necondiționată a oamenilor Vechiului Testament în Dumnezeu, probabil că se cuvine ca de data aceasta să aflăm, alături de profetul Iona, dacă Dumnezeu poate fi nedrept și cum este să pleci departe de El când crezi lucrul acesta. Trebuie să recunoaștem că sunt creștini care sunt foarte supărați pe Dumnezeu atunci când acțiunile Lui, când modul Lui de a se raporta la ei sau la altcineva nu se pliază cu viziunea lor și ajung chiar să-L catalogheze ca fiind un Dumnezeu nedrept. Acest lucru se datorează probabil felului în care noi înțelegem intervenția lui Dumnezeu în general în istorie iar în particular în viețile noastre. Astfel, dacă am crede că tot ceea ce ni se întâmplă face parte dintr-un plan prestabilit al Lui Dumnezeu (predestinare) atunci este greu să ne explicăm dreptatea lui Dumnezeu cu cunoștințele pe care le-am dobândit până acum despre El și cu capacitatea noastră de a-L înțelege. Uneori se întâmplă lucruri rele în jurul nostru, sunt oameni care cu toate că fac mult rău nu li se întâmplă mult timp sau niciodată vreun lucru rău în viață.

La cealaltă extremă este credința că Dumnezeu nu intervine deloc în viața noastră ceea ce iar nu este conform Cuvântului Său. În toate aceste supoziții trebuie găsit un echilibru de gândire plecând de la premiza că El nu forțează voința omului care a fost de El înzestrat cu liberul arbitru; nu este felul lui Dumnezeu de a acționa în a-i obliga pe oameni să facă ce vrea El, să-i manipuleze, dar, din dorința de a ne câștiga pentru viața veșnică acționează în dreptul nostru asemenea unui părinte iubitor ce cunoaște potențialul copilului său și dorindu-l reușita în viața stăruie de el, uneori mai delicat alteleori mai puțin delicat, până îl vede împlinit. Legat de această idee ne vine în minte îndemnul apostolului Iuda: și pe unii, șovăitori, muștrați-i, pe alții, smulgându-i din foc (păcat), mântuiți-i; de alții, însă, fie-vă milă cu frică.

Cât despre Iona, el a fost un prooroc de mare succes dar când Dumnezeu îi încredințează mesajul de pocăință adresat cetății Ninive el refuză categoric această misiune.

Mai mult, este atât de reticent în fața acestui

plan al lui Dumnezeu încât alege să fugă departe de Domnul; coboară la Iaf, unde găsește o corabie, plătește prețul călătoriei și coboară în corabie ca să meargă la Tars, departe de Fața Domnului. Iar când corabia amenință să se sfărâme din cauza unui vânt năprasnic pornit de Dumnezeu pe mare, el coboară în fundul corăbiei, se culcă și adoarme dus. (Iona 1:1-5).

Este ușor de imaginat această scenă și frământarea din sufletul lui Iona având în vedere succesiunea de verbe ce descriu în Biblie toate acțiunile sale: preferă să se depărteze de Dumnezeu deși "fără Mine nu puteți face nimic" (Iona-15), face sacrificiul financiar plătinind costul drumului pentru a pleca într-o lungă călătorie (după unele comentarii teologice și ținând cont de poziționarea geografică, se pare că distanța pe care a parcurs-o este de aproape 10 ori mai mare decât cea până la Ninive), într-o direcție total opusă celei către Ninive (cât mai departe de Dumnezeu); mai mult este într-o continuă coborâre iar în final în ciuda efortului celorlalți de a salva corabia de la pierire, el preferă să se culce în fundul corăbiei și să doarmă dus (adormirea conștiinței).

Ținând cont de toată această răzvrătire, putem spune că este de neînțeles cum Iona, profetul Domnului, cel care într-o altă ocazie a acceptat bucurios misiunea lui Dumnezeu de a vorbi poporului evreu, iar ceea ce el a vestit s-a și adevărat la momentul convenit, așa cum aflăm în 2 Împărați 14:25, acum procedează așa.

Și totuși dacă avem în vedere locul unde era trimis să vestească distrugerea, cetatea Ninive - capitala imperiului neo-asirian care era un popor exagerat de crud (păcătos), a cărui politică de expansiune teritorială îngroșise popoarele din vecinătate, înțelegem că Iona avea argumentele sale să refuze planul lui Dumnezeu.

Mărturiile arheologice și istorice atestă cruzimea de neimaginat a despoților neo-asirieni, care au dominat Orientul Apropiat antic în secolul al VIII-lea î.Hr., adică în perioada în care Iona a fost profet în Israel. Cam șaptezeci și cinci de ani mai târziu, regele neo-asirian Sanherib (cunoscut în istorie sub numele de Senaherib) a atacat Iuda în timp ce Israel și Samaria fuseseră deja cucerite cu aproximativ 25 de ani înainte, iar împăratul Ezechia se pare că se alăturase unei coaliții locale anti-asiriene. Atât Biblia (2 Împărați 18, Isaia 36) cât și documentele istorice asiriene și basoreliefurile de pe zidul palatului lui Sanherib din Ninive, ne spun povestea cruntă despre căderea

Lachișului, una din cele mai importante și bine fortificate cetăți ale lui Ezechia de la granița de sud. Într-o inscripție, Sanherib susține că a luat peste două sute de mii de prizonieri din patruzeci și șase de cetăți întărite, despre care el afirmă că le-a distrus. Asirienii erau incredibil de cruzi, chiar și pentru standardele lumii de atunci, cruzime pe care și-au manifestat-o inclusiv în dreptul poporului evreu, în timpul conflictelor militare cu aceștia.

Iona, profetul lui Dumnezeu, chemat de Acesta să salveze de la distrugere cetatea Ninive ale cărei păcate "s-au urcat până la cer", refuză planul lui Dumnezeu deoarece, în mintea lui, multe lucruri nu își găsesc sensul: de ce Domnul îl trimite tocmai pe el cu acest mesaj de ultimatum divin: "încă 40 de zile și cetatea va pieri", tocmai în inima imperiului cu care poporul său era în crâncen conflict politic și militar; apoi, dacă Dumnezeu tot voia să-i distrugă, așa după cum și meritau în înțelegerea lui Iona, de ce să-i mai avertizeze, riscând în plus viața profetului?

Totuși, cu tot refuzul îndârjit al lui Iona, vedem că Dumnezeu nu renunță la el, ci, prin modul dramatic în care intervine în dreptul lui, îl ajută să se răzgândească și să asculte de chemarea Lui.

Într-adevăr, Iona avea nevoie de ascultare de Dumnezeu pentru că de-a lungul întregii întâmplări profetul Domnului, credinciosul, trăiește o completă neascultare: în timp ce vântul ascultă, marinarii, păgâni fiind, ascultă, animalul marin ascultă, asirienii ascultă, curcubețele ascultă, singurul care nu ascultă de Cuvântul Domnului este chiar profetul, omul lui Dumnezeu.

Deși ne contrariază, Dumnezeu nu renunță ușor la Iona cu toată răzvrătirea sa, așa cum nu renunță ușor la nici unul dintre oameni, pentru că el are un plan de salvare (de câștigare a vieții veșnice) cu întreaga omenire. Filosoful și istoricul german Karl Jaspers, studiind evenimentele istorice petrecute în perioada cuprinsă între sec. VIII și sec. III înainte de Hristos, a concluzionat că aceasta a fost o perioadă de profunde schimbări pe toată planeta, în toate culturile, schimbări care au pus bazele ideilor spirituale care guvernează lumea până în ziua de astăzi; în perioada asta, pe care el o numește Era Axială, în China trăiește Confucius, Lao Zi, apare taoismul, zoroastrismul, apar legile abrahamice, iudaismul, apare ideea de monoteism, apare platonismul, budismul, (Buda a trăit în perioada aproximativ contemporană cu Iona), trăiește Zarathustra, Arhimede și alți filosofi importanți.

Astfel, dacă din perspectiva lui Iona era o experiență neplăcută să meargă la Ninive, din perspectiva lui Dumnezeu întreaga planetă "fierbea". Dumnezeu avea "pioni" peste tot în lume; se spune despre Confucius că, întrebând fiind de un discipol la ce se rezumă, într-o frază, toată filosofia sa, învățătura sa, el a răspuns că: așa cum vreți să se poarte cu voi oamenii, așa purtați-vă voi cu ei. Deci, observăm că aceste virtuți se cunoșteau cu sute de ani înainte de a fi rostite de Iisus, fiul lui Dumnezeu iar legătura dintre cei doi nu poate fi decât aceeași inspirație divină care a încercat să schimbe mentalitatea oamenilor după principiile sale, în toate culturile și în toate timpurile; dar, din păcate nu toți oamenii au ținut cu desăvârșire întreg Cuvântul lui Dumnezeu, ci s-au depărtat treptat, treptat de El, alegând să-și făurească proprii zei, după buna lor înțelegere.

Deci, din perspectiva lui Dumnezeu ne putem imagina planul Său privind mântuirea întregii omeniri ca pe o gară de mare importanță, având o hartă imensă pe care zeci de beculțe se aprind la locul lor bine definit și la momentul bine stabilit, prefigurând trasee, stații: trenul... vine din direcția..., trage la linia... iar ceva mai încolo schimbă macazul în direcția..., pentru fiecare tren ar putea deveni ceva monoton, plictisitor dar la nivelul întregii gări (la nivelul planului lui Dumnezeu cu toată omenirea) acțiunea este foarte complexă și perfect interconectată, reprezentând un plan MAESTRU.

De asemenea, sub voința lui Dumnezeu, ceea ce s-a întâmplat în perioada lui Noe, Isaia, Ieremia, Buda, Confucius, Platon, Arhimede, a marcat întreaga istorie a omenirii de mai târziu, pregătind-o pentru apariția creștinismului, pentru venirea lui Hristos, pentru o schimbare a concepției privind diferența dintre bine și rău; se cristalizează ideea de conștiință de grup și conștiință individuală, conceptele cine sunt eu și care sunt drepturile și obligațiile mele, de ce să fac binele și ce înseamnă dacă fac răul; este o perioadă pasionantă, care are în viziune întreaga omenire.

Și pentru că spuneam mai sus că, din păcate nu toți oamenii, de-a lungul vremii, au ținut cu desăvârșire întreg Cuvântul lui Dumnezeu, ci s-au depărtat treptat, treptat de El, determinând apariția atâtor religii, noi creștinii pentru că avem Cuvântul scris, Scriptura, se cuvine să-L citim și să ne ascultăm conștiința, așa încât să nu ne depărtăm de Dumnezeu.

Surse: Biblia, [www.crestinortodox.ro](http://www.crestinortodox.ro) wikipedia

## SIBIANCA RALUCA ȘOAITĂ, ARHITECTA NOULUI SPITAL CLINIC JUDEȚEAN DE URGENȚĂ SIBIU:

# "Pentru ca schimbarea să aibă loc, trebuie să luăm atitudine; nu se mai poate să ne gândim că "merge și așa". Un spital nou construit, precum cel de la Sibiu, poate să fie parte a unei astfel de schimbări"

A absolvit Colegiul Național "Gheorghe Lazăr" din Sibiu în anul 2002, pe vremea când locuia într-un bloc-turn de lângă Școala Generală nr. 21. A plecat la Cluj, la Facultatea de Arhitectură și Urbanism, după ce a avut o revelație văzând desenele făcute de o verișoară ce aspira să devină arhitect. Asta deși era olimpică la biologie și visa să devină medic. După cei 6 ani de studiu la Cluj, se duce în Franța, unde își continuă formarea la Școala de Arhitectură Paris Belleville.

Încă din anii studenției, pe lângă planșeta de proiectare, în "arsenal" i-au apărut casca de protecție și cizmele de șantier. Asta pentru că în anul III de facultate a participat la amenajarea interioară a Spitalului "Polisano" din Sibiu. A fost primul contact pe care l-a avut cu arhitectura medicală.

Raluca Șoaită este o sibiancă mândră de locul în care s-a născut

și, totodată, este fondatoarea singurei firme de arhitectură medicală din România. Este consultant al Băncii Mondiale în privința reformei sectorului sanitar românesc și este mândră că a dat formă și fond Spitalului Nou de la "Marie Curie", clădit în București de Asociația "Dăruiește Viață", în folosul copiilor suferinzi de cancer.

Un alt proiect de suflet este Noul Spital Clinic Județean de Urgență Sibiu, pe care Raluca Șoaită, împreună cu întreaga echipă de la "Tesseract Architecture", l-a gândit și proiectat pentru tratarea sibiienilor și nu numai.

Am dorit să aflăm cine și ce este în spatele viitorului spital al Sibiului, demers redat în următorul interviu:

**Rep.:** Conduceți un studio de arhitectură medicală. Cumva, acest concept este de nișă pe piața românească și chiar est-europeană. Aveți în echipă arhitecți, ingineri și chiar un epidemiolog. Cum

sunteți priviți de autoritățile și instituțiile ce promovează construcția de unități medicale?

**R.Ș.:** Sunt un arhitect specializat în proiectarea de spații medicale și în cei 16 ani de proiectare am participat la designul a peste un milion de mp de astfel de spații.

Am fondat biroul de proiectare "Tesseract Architecture" în 2015, pentru ca acesta să ofere servicii de design și consultanță în domeniul medical. În echipa noastră, zi de zi se dezbate, se pun întrebări, se face cercetare, se proiectează în acest domeniu.

În România, astfel de servicii nișate sunt greu de găsit pentru că, până de curând, nu au fost rentabile din simplul motiv că s-au construit foarte puține spitale. O mare parte din autoritățile și instituțiile ce promovează construcția de unități medicale nu știe că folosirea unei astfel de echipe, cu experiență, ajută la reducerea costurilor, termenelor de execuție și la evitarea erorilor de proiectare. Cei care înțeleg însă ce putem oferi, se bucură de serviciile noastre, ne recomandă mai departe și revin.

**Rep.:** Întrebarea inițială are legătură cu faptul că normativele naționale din domeniul construcțiilor medicale sunt elaborate în anii 70 și actualizate, pe alocuri, în urmă cu aproape 25 de ani. Câtă "larghețe" aveți în a promova proiecte care să corespundă nevoilor actuale ale societății cât și ale actului medical modern?

**R.Ș.:** Din păcate, normativele și legislația actuală nu sunt foarte permissive și nici actualizate. Unele



dintre ele chiar promovează soluții învechite și de neutilizat în prezent. Din fericire, NP015, care este Normativul de proiectare pentru unități medicale, este în curs de modificare. Sperăm că și restul legislației îl va urma.

"Negociem" deseori cu autoritățile de avizare funcțiuni, spații, soluții sau materiale noi pentru România. Unele soluții rezultă din analiza tendințelor și practicilor la nivel internațional, altele din nevoile specifice utilizatorilor din România, care pot fi pacienți, personal medical, vizitatori sau însoțitori. Sunt nevoi pe care le identificăm prin dialog permanent cu aceștia.

Ca să se înțeleagă mai bine, voi da câteva exemple din cadrul proiectării extinderii spitalului "Marie Curie" din București: în perioada

de realizare a conceptului, am organizat ateliere cu pacienții și părinții, care au trecut prin secția de oncologie din acest spital. Concluziile rezultate din aceste ateliere au fost folosite la proiectarea extinderii.

O mare parte dintre pacienții copii povesteau despre cum unul din neajunsurile spitalului era plictiseala, iar altul faptul că aveau foarte mult timp pentru a se gândi la suferința lor. Am rezolvat această nevoie prin introducerea spațiilor de joacă tematice în cadrul spitalului, astfel încât, între tratamente, aceștia să fie ocupați cu activități.

Părinții au nevoie de un somn odihnitor ca să poată fi alături de copii, ori aceștia dormeau cu copiii în pat sau pe scaune. Așa că am propus ca fiecare pat de copil să

aibă și un pat de însoțitor alături. De asemenea, părinții au nevoie de un spațiu unde să se retragă, să socializeze, uneori chiar să lucreze pentru că o parte dintre ei își păstrează serviciul pentru a susține financiar familia. Am realizat la intrarea în secție un astfel de spațiu, neprevăzut, de altfel, în normative, însă foarte necesar.

Aceste soluții le folosim azi în toate proiectele noastre.

**Rep.:** Sunteți șeful de proiect al Noului Spital Județean Sibiu. Dincolo de faptul că sunteți sibiancă, ce vă "mână în luptă"? Întreb în contextul în care, așa cum ați arătat, studiul dumneavoastră de arhitectură are în spate peste un milion de mp de facilități medicale, proiectați atât în țară, cât și în Europa.

continuare în pag.4



SIBIANCA RALUCA ȘOAITĂ, ARHITECTA NOULUI SPITAL CLINIC JUDEȚEAN DE URGENȚĂ SIBIU:

## "Pentru ca schimbarea să aibă loc, trebuie să luăm atitudine; nu se mai poate să ne gândim că "merge și așa". Un spital nou construit, precum cel de la Sibiu, poate să fie parte a unei astfel de schimbări"

„La nivelul României, acesta ar trebui să devină un exemplu de bune practici și ar putea fi un model pentru alte proiecte, setând un standard de referință pentru normalitate”



urmăre din pag.3

**R.Ș.:** Mi-am dorit foarte mult să particip la acest proiect pentru că se adresează comunității în care am crescut, în care familia mea locuiește. Mă bucur că pot să dau ceva înapoi acestei comunități în care am fost formată.

Pe lângă acest lucru, știu că România are nevoie de infrastructură medicală nouă. Problema principală a spitalelor publice românești este că sunt deja foarte vechi, realizate în urmă cu cinci decenii, un secol sau chiar două cum este cel de la Sibiu, acestea nu mai respectă condițiile epidemiologice de azi, nu mai pot susține aparatura modernă, sunt mari consumatoare de energie, iar toate aceste neajunsuri pot duce la tragedii. Am văzut cu toții incendiile din ultima vreme sau problemele legate de infecțiile nozocomiale. Acestea sunt urmări, în mare parte, a unei infrastructuri învechite și neconforme. Pentru ca schimbarea să aibă loc, trebuie să luăm atitudine; nu se mai poate să ne gândim că "merge și așa". Un spital nou construit, precum cel de la Sibiu, poate să fie parte a unei astfel de schimbări, poate deveni un model pentru întreaga țară.

**Rep.:** S-a discutat mult pe tema capacității Noului Spital Județean Sibiu. Sunt voci care spun că-i prea mare sau, din contră, că este prea mic. Ori, că trebuia menținut în

funcțiune actualul spital, în forma pe care cu toții o cunoaștem, cu locații multiple. Care este poziția dumneavoastră, ca specialist în domeniul proiectării de facilități medicale?

**R.Ș.:** Echipa din Consiliul Județean Sibiu a urmărit o serie de pași importanți în realizarea de spitale, pe care rar îi vezi parcurși în România și peste care niciun proiect de spital nu ar trebui să sară.

Primul pe care l-aș menționa a fost realizarea unei analize a nevoilor pe baza căreia să se construiască un proiect medical, iar în faza inițială a proiectului s-au realizat studii de servicii medicale pentru ambele spitale, de adulți și de copii. În cadrul acestor studii, s-au analizat datele statistice culese în zona Sibiului, cu scopul de a determina nevoia reală de servicii medicale ce trebuie cuprinse în acest spital pentru ca el să fie eficient în deservirea populației căreia i se adresează. S-au analizat mortalitatea, natalitatea, îmbătrânirea la nivel local și național, cât și indicatorii unităților medicale existente în zonă, fenomenele de migrație dintre diferitele județe și unități medicale, politicile naționale și interacțiunile posibile cu acestea, patologii predominante și cauzele lor etc. Din această analiză a rezultat un spital eficient, care nu va fi nici prea mare și nici prea mic.

Al doilea pas firesc a fost alcătuirea unei echipe în cadrul Consiliului Județean Sibiu, care să înțeleagă, să poată organiza și dezvolta proiectul. S-a format, astfel, o echipă de implementare care are experiență în proiecte mari, în administrație, dar și experiență tehnică. Această echipă a facilitat discuțiile la nivel intern, dar și la nivel local și național, cu autoritățile competente. A integrat în echipă și personalul de conducere și decizie a spitalelor, s-a documentat și a luat decizii rapide în ceea ce privește diversele soluții tehnice propuse de proiectant, formând astfel și o echipă capabilă să organizeze următoarele etape. Am încredere că această echipă va oferi comunității sibiene, inclusiv familiei mele, un spital gândit pentru nevoile acesteia.

Ajungem la un al treilea pas, ce a vizat alegerea unei strategii de investiții pe termen lung, pentru că, în cadrul unui proiect de spital, construirea este doar o etapă. Cheltuielile mari, precum și efi-



cientizarea lor, urmează în perioada de utilizare. Evaluarea nevoilor financiare de utilizare și sustenabilitatea resurselor sunt abordate încă din faza studiului de fezabilitate. Un spital de tip pavilionar este ineficient pentru o clădire de spital județean, atât din perspectiva costurilor de întreținere și mentenanță, cât și din cea a distanțelor parcurse de pacienți și personalul medical.

A urmat alegerea unei echipe de proiectare cu experiență. Proiectarea de spitale trebuie să se facă de către proiectanți specializați, cu experiență, pentru că un spital nu seamănă cu nici o altă clădire și gradul de complexitate este ridicat. Proiectarea spitalelor nu trebuie făcută după ureche. Proiectarea unităților medicale aduce împreună foarte multe specialități, șeful de proiect coordonează echipe mari și diverse și astfel, capacitatea lui de înțelegere trebuie să fie amplă și poate veni doar dintr-o vastă experiență în domeniu. Dacă nu se lucrează cu specialiști care au mai făcut astfel de proiecte, se cheltuiesc bani mai mulți, timpul de proiectare și execuție al lucrărilor se prelungește, se fac erori care nu mai pot fi remediate ulterior, rezultând fluxuri medicale neadecvate și o utilizare proastă a spațiului final de către pacienți și personalul medical.

Toate acestea pot duce la greșeli, la frustrări și uneori la tragedii.

**Rep.:** Ce ar trebui să știm noi, sibienii, despre Noul Spital Clinic Județean de Urgență? Dacă așa ajunge în postura de pacient, de ce mi-ar fi mai bine în locația gândită de dumneavoastră?

**R.Ș.:** Spitalul este proiectat având pacientul și medicii în centru. Pe lângă respectarea circuitelor, a nevoilor tehnice impuse de complexitatea acestui tip de clădire, când proiectăm spitale avem în minte, în primul rând, utilizatorul, respectiv nevoile sale directe. Astfel, acest spital va fi deosebit prin felul în care am umanizat clădirea. Spitalul va fi realizat la scară umană, ușor de străbătut, cu noduri de circulație verticale și orizontale ușor de reperat și de înțeles. Amenajarea va fi prietenoasă cu utilizatorii, materialele reflectând mediul înconjurător, natura, pentru că apelăm la lemn, piatră, vegetație, culorile acestora fiind plăcute. Am integrat și un design biofilic, prin realizarea de grădini cu acces pentru pacienți, personal sau vizitatori și însoțitori sau prin realizarea de inserții vegetale la interior, plante vii în zonele în care ne este permis sau materiale cu motive vegetale în celelalte zone.

**Rep.:** Puneți accent pe design biofilic, în sensul în care aduceți natura printre pacienți și medici. În plus, combinația de forme și culori, aluneacă cumva înspre artă. Ar trebui să ne gândim că propuneți și o formă complementară de terapie? Pot natura și arta să sprijine actul medical?

**R.Ș.:** Legătura dintre designul interior și starea noastră emoțională a fost și este îndelung cercetată, mai ales în ultima vreme, datorită dezvoltării rapide a neuroștiinței. Culorile, materialele, stilurile de design ne influențează starea de bine, conceptul fiind deja preluat în multe proiecte de amenajare de interior. Culorile influențează diferit psihicul: dacă albastrul calmează, verdele crud dă energie. Totodată, galbenul transmite speranță și optimism, iar o încăpere foarte luminată oferă o stare de veselie. Aproximarea de plante crește puterea de concentrare și stimulează memoria. Prezența florilor, a plantelor în încăpere, reduce stresul. Arta, în toate formele ei, adusă în spațiile medicale, oferă, pe lângă diversificarea activităților și ocuparea timpului pacienților, posibilitatea de terapie prin frumos.

În spațiul medical, unde pacientul are nevoie și mai mare de un suport emoțional, amenajarea de interior poate avea un aport semnificativ la îmbunătățirea stării sale psihice.

Astfel, umanizarea spațiilor vine ca un catalizator pentru vindecare.

**Rep.:** Din ceea ce Consiliul Județean Sibiu a prezentat public, avem imaginea unui spital aflat cu mult înaintea realităților de zi cu zi, în care sistemul medical românesc se luptă pentru supraviețuire. Ați propus aici, la Sibiu, un concept medical total diferit, cu spații interconectate, circuite separate, centru de cercetare, centru de Mari Arși. Aceste aspecte de ordin medical li se adaugă un concept inovativ de management al clădirii, cu accent pe eficiență energetică. Unde ne aflăm cu acest Nou Spital Județean în raport cu alte unități medicale din România sau din lume?

**R.Ș.:** Dacă ne uităm la nivel european, proiectul propus pentru spitalul de aici, de la Sibiu, se poate compara cu oricare dintre spitalele noi ale Europei. Soluțiile propuse în acest proiect sunt actuale, atât din punct de vedere tehnic și medical, cât și din punct de vedere arhitectural. La nivelul României, acesta ar trebui să devină un exemplu de bune practici și ar putea fi un model pentru alte proiecte, setând un standard de referință pentru normalitate.

**Rep.:** În încheiere: vă rog să oferiți trei motive pentru care sibienii, fie ei cetățeni sau, de ce nu, aleși ai acestora, ar trebui să susțină construirea Noului Spital Județean.

**R.Ș.:** Primul și cel mai important motiv, este nevoia construirii acestuia. Spitalul actual nu este conform pentru zilele noastre. Desfășurarea activității într-un spital care nu respectă normele de siguranță în exploatare, normele ISU sau cele de sănătate publică, poate duce la evenimente neplăcute și chiar la tragedii. Pe lângă aceste aspecte, clădirile prezintă o infrastructură veche de instalații, care produce costuri inutile și care nu se poate remedia într-un mod eficient.

Al doilea motiv este acela că proiectul este unul matur, are o autorizație de construire iar execuția lui poate începe foarte repede. A fost realizat de o echipă de proiectare cu experiență și poate deveni un model de urmat pentru celelalte proiecte ale României. În plus, echipa care l-a adus în stadiul actual își dorește realizarea lui și face tot posibilul ca acest lucru să se întâmple.

Apoi, al treilea motiv este că un astfel de proiect aduce, cu siguranță, schimbări benefice unei comunități, atât prin faptul că vizează sănătatea acesteia, cât și prin faptul că ridică standardul de viață al tuturor locuitorilor județului Sibiu.

