

# T Informația Tălmăciului

PUBLICAȚIE DE INFORMAȚIE LOCALĂ FONDATĂ DE PRIMĂRIA ȘI CONSILIUL LOCAL TĂLMACIU și editată cu sprijinul ziarului TRIBUNA

## Din economiile la salarii, Primăria Tălmăciu a achiziționat o autospecială de intervenție pentru pompierii civili din oraș

De la sfârșitul lunii august, Serviciul Voluntar pentru Situații de Urgență (SVSU) din cadrul Primăriei orașului Tălmăciu a intrat în posesia unei performante autospeciale de intervenție. Autovehiculul va înlocui vechea mașină de intervenție pentru stingerea incendiilor (fabricată în anul 1988), foarte uzată atât din punct de vedere tehnic cât și moral.

Conform informațiilor furnizate de șeful SVSU Tălmăciu, Petre Drăghescu, autospeciala de pompieri a fost fabricată în anul 2008, este marca Mercedes, poate transporta o echipă completă de intervenție la incendiu și deține un rezervor de 4.000 litri de apă, ceea ce asigură necesarul pentru aproximativ 70 - 80 de minute de intervenție (cu utilizarea concomitentă a celor două furtune de tip D). Mașina a fost achiziționată de pe piața liberă, cu bani din bugetul local al orașului.

După achiziție, primarul orașului Tălmăciu, Ioan Oancea, a dat publicității următoarea declarație: "Având în vedere că dacă necazul vine, nu ne întrebăm dacă suntem sau nu pregătiți, noi ne-am luat măsuri de precauție. Din economiile făcute la salarii și din alte surse, am reușit să achiziționăm o autospecială pentru SVSU. Să ne ajute bunul Dumnezeu să nu fim nevoiți să o folosim la necazuri! Mulțumesc pentru sprijin Consiliului Local și aparatului de specialitate al primarului".

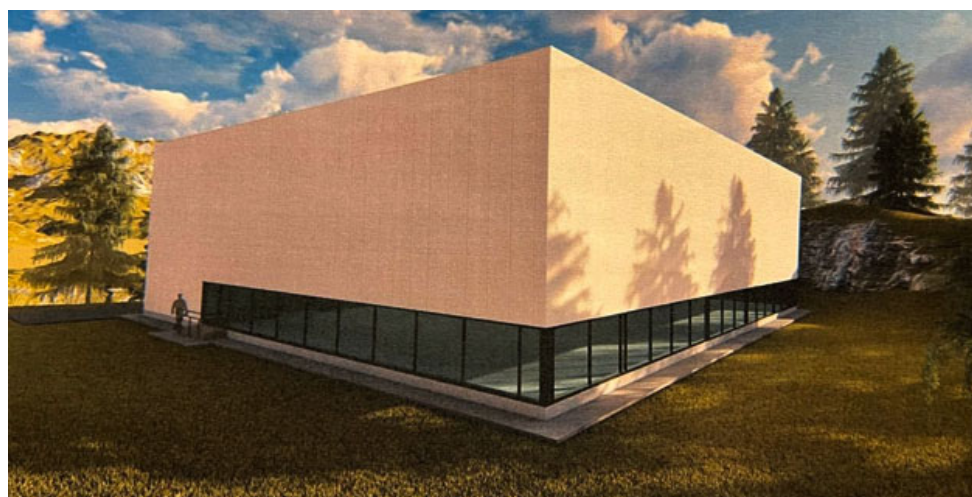

## A început execuția unei noi săli de sport școlare, la Tălmăciu

În vecinătatea terenului de sport din curtea Școlii Gimnaziale Tălmăciu au fost demarate lucrările de execuție pentru viitoarea sală de sport școlară. Nu peste foarte mult timp, în acest nou obiectiv se vor desfășura orele de educație fizică și sport pentru elevii acestei instituții de învățământ, tot aici fiind posibilă și organizarea a diverse alte activități și competiții sportive. Sala de sport școlară de la Școala Gimnazială Tălmăciu va fi a doua investiție de acest fel din oraș, pe lângă sala ce funcționează deja, de câțiva ani, alături de Liceul Tehnologic "Johannes Lebel" Tălmăciu.

Primele demersuri pentru construirea unei noi săli de sport în orașul Tălmăciu au fost efectuate în cursul anului 2019. Mai întâi, Consiliul Local Tălmăciu a adoptat o hotărâre prin care a aprobat predarea către Ministerul Dezvoltării Regionale, Administrației Publice, prin Compania Națională de Investiții ("C.N.I." S.A.), pe bază de protocol, a terenului necesar realizării obiectivului de investiții "Proiect Pilot - Construire sală de sport școlară, oraș Tălmăciu, strada Nicolae Bălcescu, județul Sibiu". Apoi, s-au parcurs celelalte etape necesare pentru implementarea acestui proiect (demararea procedurii de achiziție publică pentru proiectare - faza adaptare la amplasament, execuția lucrărilor și asigurarea asistenței tehnice din partea proiectantului, aferente obiectivului etc) și s-a ajuns la momentul eliberării autorizației de construire, document eliberat de Primăria orașului Tălmăciu în data de 4 august 2021.

Conform autorizației de construire, valoarea lucrărilor ce vor fi executate însumează 5.578.814,71 de lei. Terenul pe care se efectuează obiectivul de investiții, pus la dispoziția Companiei Naționale de Investiții, are o suprafață de 4.347 mp, se află în proprietatea publică a orașului Tălmăciu, este liber de orice sarcini, iar predarea s-a realizat în vederea și pe perioada realizării investiției. Administrația locală din Tălmăciu trebuie să asigure finanțarea cheltuielilor privind racordurile la utilități (energie electrică, apă, canalizare, gaz sau alt tip de combustibil utilizat etc.), precum și asigurarea suprafețelor de teren necesare pentru depozitarea materialelor și organizarea șantierului. Prin hotărâre, Consiliul Local al orașului Tălmăciu s-a obligat ca, după predarea amplasamentului și a obiectivului realizat, să mențină destinația acestuia și să îl întrețină corespunzător pe o perioadă de minim 15 ani. "C.N.I." S.A. va construi la Tălmăciu o sală de sport școlară cu 102 locuri.



## ANUNȚ VÂNZARE LEMN PENTRU FOC

Regia Publică Locală Ocolul Silvic Tălmăciu R.A. vinde lemn pentru foc (foioase tari) din depozitul de materiale lemnoase situat în localitatea Tălmăciu, str. Mihai Viteazu FN (ieșirea către Racovița). Vânzarea se face pe bază de cerere, aprobată de Primăria Tălmăciu, doar către persoanele fizice cu domiciliul în localitățile Tălmăciu, Tălmăcel și Tălmăciu 2. Livrarea se poate efectua atât din depozit, cât și, contra cost, la domiciliu.

Telefon contact gestionar depozit:  
0735.510.764



## Polițiștii locali din Tâlmăciu întreabă: "Tu știi ce face copilul tău pe stradă sau în parc?"

În ciuda tuturor activităților de prevenire întreprinse și a încercărilor de aplicare a unor măsuri educative și de atenționare, Poliția Locală a orașului Tâlmăciu a constatat că, în ultima perioadă, faptele de distrugere a bunurilor ce aparțin domeniului public al unității administrativ-teritoriale sunt încă destul de numeroase.

Aproape zilnic, polițiștii locali din Tâlmăciu constată sau primesc sesizări despre noi distrugerii și vandalizări petrecute prin oraș, în parcuri, parcări, pe diferite străzi sau pe aleile dintre bloruri: se sparg sau se distrug corpuri de iluminat stradale, se rup bănci și coșuri de gunoi, se distrug spații verzi, se rup flori din parcuri sau se măzgălesc pereți ori garduri... Nici amenzi aplicate, dar nici avertismentele sau atenționările nu pare că își mai fac efectul așteptat, astfel că, o sumă frumoasă din bugetul

local (bani ce ar putea fi folosiți pentru diverse lucrări sau investiții, care să facă orașul mai plăcut și prin care să se ridice nivelul de trai al tuturor) se duce pentru efectuarea unor reparații și înlocuire a obiectelor distruse. Oamenii legii din Tâlmăciu consideră că una dintre cauzele care au dus la acutizarea acestei situații este nesupravegherea minorilor de către adulții din familii, atunci când copii se află la joacă.

În urmă cu puțin timp, Ioan Cîndea, șeful Poliției Locale Tâlmăciu, a dat publicității (pe grupul de facebook TÂLMACIU) un apel către părinții care nu își supraveghează copiii și nu prea știu ce fac aceștia când ies la joacă. Postarea este însoțită de un scurt film, în care sunt surprinse vandalizări provocate de localnici în frumosul parc din zona Stadion.

"Sunt convins că părinții tinerilor din film nu i-

au învățat pe aceștia să distrugă, vandalizeze sau să aibă un asemenea comportament. Sunt sigur că le-au dat o educație aleasă, i-au învățat să aibă respect pentru persoane și bunuri dar că nu știu cum se comportă copiii lor după ce ies din casă. Imaginea nu este clară tocmai pentru a nu discrimina acești tineri, iar faptele pe care ei le fac nu pot fi catalogate. Mereu auzim: "Am fost <dincolo> sau <în alt oraș>... Să vezi tu acolo frumusețe și civilizație!" Iar eu acum te întreb: "Dacă tu distrugi, rupi bănci, spargi becuri, arunci semințe și mucuri de țigări pe jos, în orașul tău, cum vrei să mai fie ca <dincolo>?", a apărut în postarea de pe rețeaua de socializare

În finalul postării, șeful polițiștilor locali din Tâlmăciu a menționat că dispozitivele de supraveghere video montate prin oraș nu au menirea de a urmări pe cineva anume, dar surprind și distrugerii sau vandalizări ale căror făptași pot fi destul de ușor descoperiți. Așa s-a întâmplat și de această dată, "actorii" din

film fiind sfătuiți să povestească părinților despre "realizările" și "curajul" pe care l-au avut în "lupta" cu parcul, iar după asta, să se prezinte, împreună cu aceștia, la sediul Poliției Locale Tâlmăciu, pentru a-și ridica amenzile. Dacă nu se va întâmpla așa, "cadoul" va fi mai consistent și va sosi direct la domiciliul fiecăruia.

Ioan Cîndea ne-a mai informat că distrugerile și vandalizările domeniului public al orașului Tâlmăciu se adaugă problemei depozitării ilegale a deșeurilor, în special a celor provenite din demolări, modernizări, reabilitări de imobile și alte construcții. "Încă se întâmplă să depistăm cetățeni care aruncă moloz pe marginea drumurilor secundare, pe pășuni, sau pe malurile cursurilor de apă, chiar dacă au la dispoziție și alte locuri și modalități de depozitare a acestor deșeurii, puse la dispoziție de Primărie. Monitorizăm această problemă, dăm amenzi, dar încă avem probleme cu aceste apucături", ne-a declarat șeful Poliției Locale Tâlmăciu.

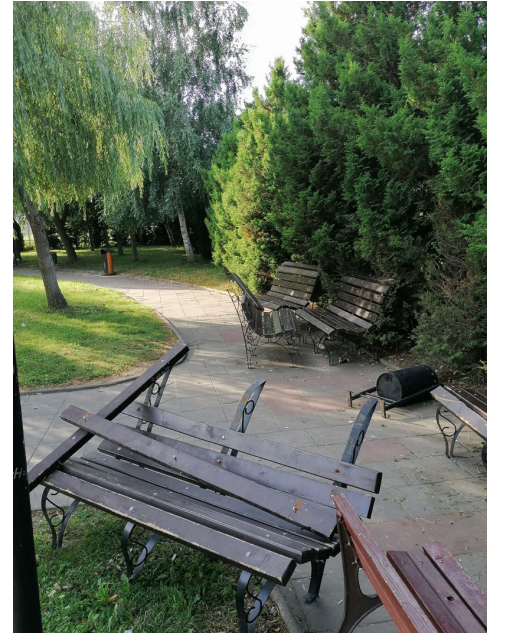

## A fost înființată Direcția de Asistență Socială Tâlmăciu

Din luna august, în cadrul Primăriei orașului Tâlmăciu funcționează și Direcția de Asistență Socială Tâlmăciu. Noua structură a apărut urmare a reorganizării Serviciului Public de Asistență Socială Tâlmăciu, operațiune aprobată de Consiliul Local al orașului Tâlmăciu prin adoptarea Hotărârii nr. 95/2021.

Direcția de Asistență Socială Tâlmăciu este un compartiment funcțional în cadrul aparatului de specialitate al primarului orașului Tâlmăciu și se află în subordinea acestuia.

Tot prin Hotărârea nr. 95/2021, legislativul local din Tâlmăciu a aprobat organigrama, statul de funcții și Regulamentul de organizare și funcționare ale nou înființatei direcții.

Direcția de Asistență Socială Tâlmăciu este organizată ca un compartiment funcțional în aparatul de specialitate al primarului UAT Tâlmăciu, specializată în administrarea și acordarea beneficiilor de asistență socială și a serviciilor sociale, cu scopul de a asigura aplicarea politicilor sociale, în domeniul protecției copilului, familiei, persoanelor vârstnice, persoanelor cu dizabilități, precum și a altor persoane, grupuri sau comunități aflate în nevoie socială.

În cadrul direcției își pot desfășura activitatea un număr de 8 persoane încadrate în funcții

publice (două posturi de funcții publice de conducere și șase posturi de funcții publice de execuție) și 55 de persoane încadrate în funcții contractuale (asistenți personali ai persoanelor cu handicap grav sau ai minorilor cu handicap grav - funcții contractuale de execuție). Din totalul celor 63 de posturi incluse în organigrama și statul de funcții ale direcției, în prezent sunt ocupate 39 de posturi, iar restul sunt vacante.

Conform organigramei, Direcția de Asistență Socială Tâlmăciu se subordonează, în mod direct, primarului orașului și este condusă de un director - funcționar public. Acesta are în subordine Serviciul de Asistență Socială, condus de un șef serviciu - funcționar public. Șeful de serviciu coordonează activitatea următoarelor compartimente: Compartimentul autoritate tutelară, protecția copilului, registratură și relații publice, Compartiment pentru protecția și promovarea persoanelor cu dizabilități și monitorizare a asistenților personali, Compartiment evidență beneficii de asistență socială, Compartiment de asistență socială a persoanelor vârstnice "Centrul de îngrijire la domiciliu pentru persoanele vârstnice", Compartiment de asistență medicală comunitară.

## Cum acționez dacă am simptome sau sunt confirmat cu COVID-19

- Sunt răcit și resimt dureri în gât, nas înfundat etc. Cum îmi dau seama dacă e grav, dacă e doar o simplă viroză, gripă sau dacă sunt infectat cu noul Coronavirus?

Recomandarea generală este să evitați interacțiunea cu alte persoane și să rămâneți acasă. De asemenea, dacă evitarea interacțiunii cu alte persoane este imposibilă, vă recomandăm să purtați mască atunci când interacționați cu alte persoane, inclusiv cu membrii familiei.

Prezența acestor simptome nu presupune automat infectarea cu noul Coronavirus (COVID-19).

Asigurați-vă că aveți la îndemână un termometru pentru a vă măsura regulat temperatura corporală.

Primul pas este să sunați medicul de familie și să-i descrieți simptomele. Medicul dumneavoastră vă va îndruma dacă este necesar sau nu să efectuați un test pentru COVID-19 și care este medicația pe care trebuie să o administrați.

(NOTĂ: Simptomele cel mai des întâlnite în cazul infecției COVID-19 sunt: tuse seacă, febră, scurtarea respirației, pierderea bruscă a mirosului, a gustului, sau a ambelor. La aceste simptome se pot asocia dureri de cap, dureri musculare. Copiii cu vârsta până în 16 ani pot prezenta manifestări gastro-intestinale (vărsături, diaree) neasociate cu alimentația.)

- Starea mea de sănătate s-a alterat brusc, am dureri musculare, febră, tușesc, am rămas fără gust și miros, am diaree și dureri de cap. Nu am călătorit în ultima vreme în afara țării, nu am fost în zone aglomerate, nu am mers la restaurant sau la vreo petrecere, am purtat masca la serviciu, în mijloacele de transport în comun și nu am cunoștință să fi intrat în contact cu vreo persoană depistată pozitiv cu noul Coronavirus (COVID-19). Ce fac? Cum aflu dacă sunt sau nu infectat?"

Și în acest caz, primul la care trebuie să apelați este medicul de familie, care va face o evaluare telefonică a stării dvs. și va decide calea de urmat. Medicul poate decide, în această situație, că trebuie să vă testați pentru COVID-19 și, ca atare, vă va

îndruma să sunați la Direcția de Sănătate Publică și să menționați toate simptomele. În tot acest timp, încercați pe cât de mult posibil să stați departe sau chiar să vă izolați de restul familiei, dacă vă permite spațiul locuinței. Rămâneți în casă și așteptați serviciul de ambulanță, ce va și consulta, va realiza testarea la domiciliu, sau dacă situația o impune, vă va transporta la spital.

În cazul persoanelor simptomatice, precum dumneavoastră, testarea se face conform protocolului, gratuit.

De asemenea, există posibilitatea să vă testați "la cerere", însă această opțiune este contra cost. Dacă mergeți la un centru de testare pentru a efectua testul "la cerere", optați pe cât posibil pentru un mijloc de transport individual și respectați cu strictețe toate măsurile sanitare (mască, distanță, igiena mâinilor).

- Copilul meu de 4 ani a mers la grădiniță, iar educatoarea a fost diagnosticată cu COVID-19. Copilul nu a purtat mască, însă educatoarea a purtat masca. Copilul nu are nici un simptom și se spune că cei mici sunt mai degrabă asimptomatici decât adulții. Mă tem că este purtător, iar noi părinții am putea să luăm de la el. Cum procedez?

Cel mai probabil în acest caz, educatoarea a stat în aceeași sală de clasă cu copilul mai mult de 15 minute, iar copilul neputând mască este contact direct. Educatoarea are obligația să declare la DSP toți contactii direcți, pentru desfășurarea anchetei epidemiologice.

Întreaga grupă își va suspenda activitatea timp de 14 zile. Copilul dvs. are indicația de carantină timp de 14 zile. În această situație, unul dintre părinți va rămâne acasă împreună cu copilul. Copilul și părintele ce rămâne acasă se vor izola pe cât posibil de restul familiei.

Contactați medicul de familie și informați-l despre faptul că minorul este contact direct cu caz confirmat. În cazul în care copilul manifestă simptome clinice informați medicul și urmați indicațiile acestuia. Dacă cel mic este pozitiv, atunci toți membrii familiei care locuiesc în aceeași casă vor fi considerați la rândul lor contacti direcți și se va dispune carantina pentru 14 zile, cu excepția persoanelor care sunt vaccinate cu schema completă sau a persoanelor care au trecut prin boală și se află în perioada cuprinsă între 14 și 180 de zile de la diagnosticarea cu COVID - 19.

[www.cetrebuesafac.ro](http://www.cetrebuesafac.ro)

## Port masca corect!

### Ai grijă să:

- Îți speli/dezinfectezi mâinile înainte să atingi masca.
- Verifici ca masca să nu fie ruptă sau găurită.
- Pui partea colorată a măștii în exterior.
- Identifici latura cu fir metallic a măștii și să o plezi pe forma nasului.
- Fixezi masca cu ajutorul firelor elastice trecute prin spatele urechilor.
- Poziționezi masca astfel încât să acopere atât nasul, cât și gura.
- Îndepărtezi masca întotdeauna trăgând de elasticul din spatele urechilor.
- Ții masca folosită la distanță de tine și de suprafețe.
- Arunci întotdeauna masca la un coș de gunoi, preferabil cu capac.
- Speli mâinile sau să le dezinfectezi după ce ai aruncat masca.

### Ai grijă să NU:

- Folosești o mască ruptă sau umedă.
- Acoperi cu masca doar gura sau doar nasul.
- Rămână spațiu între mască și față.
- Atingi masca cu mâinile în timpul folosirii.
- Porți o mască nepotrivită, care nu stă fixă pe față.
- Atingi partea din față a măștii.
- Înlături masca atunci când stai de vorbă cu cineva.
- Porți masca sub bărbie.
- Lași masca folosită de tine la îndemâna altcuiva.
- Refolosești măștile de unică folosință.

[www.stirioficiale.ro](http://www.stirioficiale.ro)



Primăria orașului Tâlmăciu și Consiliul Local Tâlmăciu

**Colegiul de redacție:**  
Redactor: Dan FRÂNCU  
Editor: Dan FRÂNCU

**Tehnoredactare și tipar: S.C. Casa de Presă și Editură Tribuna SRL**  
e-mail: [informatiatalmaciului@gmail.com](mailto:informatiatalmaciului@gmail.com)



## Informare privind ședința ordinară a Consiliului Local al orașului Tâlmăciu din data de 31 august 2021

Au fost adoptate următoarele hotărâri:

1. HOTĂRÂREA NR. 102/2021 privind aprobarea extinderii spațiului atribuit în folosință gratuită către Ministerul Sănătății - Serviciul Județean de Ambulanță Sibiu, prin art. 2 din Anexa 1 la HCL nr. 84/2021, cu acordarea dreptului de folosință gratuită și asupra spațiului compus din 2 (două) camere, în suprafață de 21,60 mp, respectiv 17,36 mp, cu destinația - operațiuni de decontaminare;

2. HOTĂRÂREA NR. 103/2021 privind aprobarea acordării cantității de 100 mc lemn de lucru rășinoase, cu titlu gratuit, din proprietatea orașului Tâlmăciu, pentru Parohia Ortodoxă Tâlmăcel, în vederea construirii unei schele și executarea lucrărilor de reparații la acoperișul lăcașului de cult;

3. HOTĂRÂREA NR. 104/2021 privind aprobarea încheierii unui contract cu titlu de folosință gratuită pentru spațiul în suprafață de 105,27 mp, situat în Tâlmăciu, str. Aleea Stadionului, nr. 1, județul Sibiu, către Asociația Sportivă "F.C. Tâlmăciu";

4. HOTĂRÂREA NR. 105/2021 privind asocierea UAT Tâlmăciu cu Asociația Proprietarilor de Terenuri Bradu (Avrig);

5. HOTĂRÂREA NR. 106/2021 privind aprobarea Regulamentului de aplicare a taxei speciale pentru oficierea căsătoriilor și în alte locuri decât sediul Primăriei orașului Tâlmăciu;

6. HOTĂRÂREA NR. 107/2021 privind prelungirea contractului de comodat nr. 1273/2011, încheiat între orașul Tâlmăciu și S.C. APĂ - CANAL TÂLMĂCIU S.R.L.

S-a amânat PROIECTUL DE HOTĂRÂRE privind aprobarea Planului de amplasament și delimitare a imobilului - teren situat în Tâlmăciu, Aleea Castanilor, înscris în CF 104146, nr. cad. 1134/1/1/1, nr. top 2798/3/1/1/1/1/1/1/1/1/1/1/1/1/1/1/1, în suprafață de 136 mp, suprafață diminuată din CF 100599/Tâlmăciu, nr. top 2798/3/1/1/1/1/1/1/1/1/1/1/1/1/1/1/1, în suprafață de 39201 mp - inițiator, primarul orașului Tâlmăciu.

S-au avizat favorabil:

- Cererea d-lui Linte Florin, pentru aprobare plantare pomi ornamentali pe domeniul public;

- Raportul întocmit de compartiment Urbanism pentru concesionare terenuri situate la ieșirea din Tâlmăciu spre Podul Olt;

- Raport întocmit de compartiment Urbanism privind intenția de cumpărare a unui teren pentru construire centru Medical Orășenesc și a unui Centru SMURD.

S-a înșușit Informarea privind activitatea desfășurată de asistenții personali ai persoanelor cu handicap grav pe semestrul I/2021.

## Serviciul Public Comunitar Local de Evidență a Persoanelor Tâlmăciu vă informează

În atenția locuitorilor orașului Tâlmăciu și a comunelor arondate Serviciului Public Comunitar Local pentru Evidență Persoanelor Tâlmăciu (Boița, Racovița):

Cu cel mult 180 de zile înainte de expirarea termenului de valabilitate a actului de identitate, dar nu mai puțin de 15 zile, titularul acestuia are obligația să solicite Serviciului Public Comunitar de Evidență a Persoanelor eliberarea unei noi cărți de identitate, prezentând următoarele documente:

- cerere tip pentru eliberarea actului de identitate (se primește de la ghișeu);  
- actul de identitate și cartea de alegător expirate;  
- certificatul de naștere, original și copie;  
- certificatul de căsătorie sau hotărârea de divorț, definitivă și irevocabilă, dacă este cazul, original și copie;

- certificatul de deces al soțului/soției decedat/e, dacă este cazul, original și copie;  
- certificatele de naștere ale copiilor minori cu vârsta mai mică de 14 ani, dacă este cazul, original și copie;

- documentul cu care se face dovada adresei de domiciliu, original și copie;  
- chitanța reprezentând contravaloarea cărții de identitate de 7 lei, achitată la casieria Primăriei orașului Tâlmăciu.

Tinerii care împlinesc vârsta de 14 ani trebuie să se prezinte la S.P.C.L.E.P. Tâlmăciu, în termen de 15 zile după împlinirea vârstei de 14 ani, în vederea eliberării unui act de identitate, cu următoarele documente:

- cererea pentru eliberarea actului de identitate, semnată atât de minor, cât și de părinte/reprezentant legal (se primește de la ghișeu);

- certificatul de naștere, original și copie;

- actul de identitate al unuia dintre părinți sau al reprezentantului legal, original și copie;

- documentul cu care părintele/reprezentantul legal, face dovada adresei de domiciliu, original și copie;

- certificatul de căsătorie al părinților sau, după caz, hotărârea de divorț, definitivă și irevocabilă, în cazul în care părinții sunt divorțați, original și copie;

- chitanța reprezentând contravaloarea cărții de identitate de 7 lei, achitată la casieria Primăriei orașului Tâlmăciu.

La împlinirea vârstei de 14 ani, minorul se prezintă la ghișeu Serviciului Public Comunitar Local de Evidență a Persoanelor, însoțit de unul dintre părinți sau, după caz, de reprezentantul său legal, de persoana desemnată din cadrul centrului specializat aflat sub autoritatea Serviciului Public de Asistență Socială sau de persoana căreia i-a fost încredințat în plasament, pentru a solicita eliberarea actului de identitate.

SPCLEP Tâlmăciu - compartiment Evidență Persoanelor - Consilier, Elena- Delia Stancu

PROGRAMUL CU PUBLICUL

LUNI 7,30 - 16; MARȚI 7,30 - 16; MIERCURI 7,30 - 18,30; JOI 7,30 - 16; VINERI 7,30 - 13,30

## SERVICIUL VOLUNTAR PENTRU SITUAȚII DE URGENȚĂ TÂLMĂCIU VĂ INFORMEAZĂ:

### Atenție la incendiile de vegetație!

Arderea vegetației uscate și a resturilor vegetale se execută cu respectarea următoarelor prevederi generale:

- Condiții meteorologice fără vânt;
- Colectarea în grămezi a resturilor vegetale în cantități astfel încât arderea să poată fi controlată;
- Executarea arderii în zone în care să nu permită propagarea focului la fondul forestier/construcții și să nu afecteze rețelele electrice, de comunicații, conductele de transport gaze naturale, produsele petroliere, ori alte bunuri materiale combustibile;
- Curățarea de vegetație a suprafeței din jurul fiecărei grămezi pe o distanță de 5 m;

- Desfășurarea arderii numai pe timp de zi;
- Asigurarea mijloacelor și materialelor pentru stingerea eventualelor incendii;
- Supravegherea permanentă a arderii;
- Stingerea totală a focului înainte de părăsirea locului arderii;
- Interzicerea acoperirii cu pământ a focurilor;
- Arderea resturilor vegetale, gunoaielor, deșeurilor și a altor materiale combustibile, fără obținerea permisului de lucru cu foc și fără luarea măsurilor pentru împiedicarea propagării focului la vecinătăți, constituie contravenție.

Petre Drăghescu, șef SVSU Tâlmăciu

## Ce înseamnă asistența maternală și ce presupune munca de asistent maternal profesionist?

**Serviciul de asistență maternală asigură protecția copilului care necesită stabilirea unei măsuri de protecție ce impune creșterea, îngrijirea și educarea copilului de către un asistent maternal profesionist, (...); această protecție include și plasarea copilului în regim de urgență, plasarea copilului cu nevoi speciale (de exemplu, copil cu deficiență, copil abuzat, copil cu tulburări de comportament, copil cu HIV/SIDA) în vederea recuperării sale.**

Asistentul maternal este persoana fizică atestată în condițiile legii care asigură prin activitatea desfășurată la domiciliul său creșterea, îngrijirea și educarea necesare dezvoltării armonioase a copiilor pe care îi primește în plasament.

Înainte de atestarea asistentului maternal, atât acesta cât și membrii familiei cu care acesta locuiește sunt evaluați de către specialiștii din cadrul DGASPC Sibiu pentru a înțrui calitățile morale și a îndeplini condițiile materiale creșterii și îngrijirii copilului.

Persoana care dorește să devină asistent maternal beneficiază de cursuri de formare profesională, acreditate conform legii, având o durată de minim 60 de ore.

Serviciul de asistență maternală este o alternativă de preferat celei rezidențiale în creșterea și îngrijirea copilului pentru care s-a dispus o măsură de protecție. Copilul aflat la asistent maternal beneficiază de îngrijire în cadrul unei familii, asistentul maternal având obligația de a-l integra în familia sa și de a-i aplica un tratament egal cu al celorlalți membri ai familiei. Altfel spus, copilul aflat cu măsură de protecție la un

asistent maternal beneficiază de atenția și sprijinul întregii familii a asistentului maternal profesionist.

În alegerea celui mai potrivit asistent maternal pentru copil se ține seama de particularitățile situației copilului, precum de limbă, religie, cultură, etnie și dizabilitățile identificate în urma analizei nevoilor.

De asemenea, plasarea unui copil la asistent maternal se face doar după acest proces de potrivire între asistentul maternal și copil, astfel încât copilul să beneficieze de cea mai bună îngrijire raportată la nevoile sale, cu excepția plasamentului în regim de urgență.

Pe toată perioada măsurii de protecție, activitatea asistentului maternal este monitorizată de către specialiștii DGASPC Sibiu, asistentul maternal beneficiind de suport, îndrumare și consiliere. La nivel național se implementează proiectul "TEAM - UP: Progres în calitatea îngrijirii alternative a copiilor", pentru a atrage cât mai multe persoane spre calificarea în meseria de asistent maternal profesionist. Aceste persoane vor avea un contract de muncă și vor avea în îngrijire cel puțin un copil.

Pentru obținerea de informații suplimentare privind procedura de obținere a atestatului de asistent maternal, persoanele interesate se pot adresa Serviciului Management de Caz pentru Asistență Socială din cadrul D.G.A.S.P.C Sibiu, cu sediul în municipiul Sibiu, str. Mitropoliei nr. 2, la numărul de telefon 0269/232066, int. 31, mobil: 0751174419 (program de lucru: Luni - Joi: 8.00 - 16.30, Vineri: 8.00 - 14.00).

Coordonator județean,  
Laura Camelia Vilsan  
Expert implementare local,  
Adela Teodora Demian

# InfoCons

protectia-consumatorilor.ro

<b>Numărul European Unic de Urgență</b>	<b>112</b>
<b>Serviciul de Urgență prin SMS</b>	<b>113</b>
<b>InfoCons</b>	<b>021 9615*</b>
<b>Autoritatea de Supraveghere Financiară</b>	<b>0800 825 627</b>
<b>Autoritatea Națională sanitară Veterinară și pentru Siguranța Alimentelor</b>	<b>0800 826 787</b>
<b>Autoritatea Națională pentru Protecția Consumatorilor</b>	<b>021 9551</b>
<b>Poliția de Frontieră</b>	<b>021 9590</b>

<b>Autoritatea Națională pentru Turism</b>	<b>0800 868 282</b>
<b>Compania Națională de Autostrăzi și Drumuri Naționale din România</b>	<b>0212 643 344</b>
<b>InfoCons</b>	<b>021 9615*</b>
<b>Registrul Auto Român</b>	<b>021 9672</b>
<b>Direcția Generală Anticorupție</b>	<b>0800 806 806</b>
<b>Autoritatea Națională de Reglementare în Domeniul Energiei</b>	<b>0800 800 410</b>
<b>Ministerul Finanțelor Publice</b>	<b>0800 800 085</b>

Inițiat de:

Vocea Consumatorilor  
vocea-consumatorilor.ro

În parteneriat cu:

\*Număr de telefon apelabil din orice rețea fixă sau mobilă cu tarif normal în rețeaua Telekom.

## Suntem și pe Facebook!

Informația Tâlmăciului, publicația tuturor celor ce locuiesc sau iubesc Tâlmăciu și Tâlmăcelul, este și pe Facebook. Utilizatorii internetului, ce doresc să ne devină prieteni în această rețea de socializare, trebuie să ne caute după numele Informația Tâlmăciului. Contul nostru poate fi accesat la adresa [www.facebook.com/ziar.talmaciului](http://www.facebook.com/ziar.talmaciului). Ne dorim să fim cât mai mulți, să ne putem împărtăși unii altora bucuriile și necazurile.

**ATENȚIE!** Orice utilizator ce va posta mesaje folosind un limbaj neadecvat, licențios, va fi eliminat imediat din lista de prieteni! Ne puteți scrie pe adresa de e-mail [informatiatalmaciului@gmail.com](mailto:informatiatalmaciului@gmail.com). Nu uitați să vă semnați cu numele și adresa corectă!

# PROVOCARE ȘI PENTRU LICEENII DIN TĂLMACIU

## S-a dat startul concursului UE pentru tineri traducători



Liceele din toate țările din UE pot începe să se înscrie la **Juvenes Translatores**, concursul anual de traducere al Comisiei Europene. Din **2 septembrie, ora 12.00 (CET)**, liceele se pot înscrie online, oferindu-le elevilor șansa de a se lua la întrecere cu colegii din întreaga UE. La ediția de anul acesta, tinerii liceeni vor primi la tradus texte cu tema: **"Să pornim pe calea cea bună, către un viitor mai verde"**.

Johannes Hahn, comisarul pentru buget și administrație, a declarat: "Scopul concursului este de a-i inspira pe tineri stărnindu-le interesul față de cariera de traducător și, pe un plan mai general, de a promova învățarea limbilor străine. Tema este în concordanță cu una dintre cele mai importante priorități politice ale UE, Pactul verde european, care interesează în mod deosebit tânăra generație. Pe lângă faptul că va aborda acest subiect interesant, concursul are drept scop să reunească tineri din diferite țări pasionați de limbile străine, pentru a-i încuraja și a-i ajuta să depășească barierele dintre oameni și culturi. Capacitatea de a comunica și de a se înțelege reciproc, depășind diferențele, este esențială pentru prosperitatea Uniunii Europene."

Participanții pot alege să traducă între oricare două dintre cele 24 de limbi oficiale ale UE (numărul combinațiilor posibile fiind de 552). La ediția de anul trecut a concursului, elevii au utilizat 150 de combinații diferite.

Înscrierea pentru școli - prima parte a procesului, care cuprinde două etape - este deschisă până la 20 octombrie 2021 la ora 12.00 (CET). Profesorii pot face înscrierea în oricare dintre cele 24 de limbi oficiale ale UE. Ulterior, Comisia va invita 705 școli la etapa următoare. Numărul

școlilor participante din fiecare țară va fi egal cu numărul de locuri deținut de țara respectivă în Parlamentul European, selecția școlilor efectuându-se aleatoriu, cu ajutorul calculatorului. Școlile alese vor desemna apoi între doi și cinci elevi pentru a participa la concurs. Elevii pot avea orice cetățenie, însă toți participanții trebuie să fie născuți în anul 2004.

Concursul se va desfășura online, la 25 noiembrie 2021, în toate școlile participante.

Câștigătorii - câte unul din fiecare țară - vor fi anunțați la începutul lunii februarie 2022.

În cazul în care condițiile o vor permite, ei vor fi invitați să își primească premiile în primăvara anului 2022, în cadrul unei ceremonii desfășurate la Bruxelles. Tot cu această ocazie, vor avea posibilitatea de a se întâlni cu traducători profesioniști de la Comisia Europeană și de a afla mai multe despre această profesie și despre activitatea din domeniul limbilor străine.

Direcția Generală Traduceri a Comisiei Europene organizează concursul Juvenes Translatores ("tineri traducători" în limba latină) în fiecare an, începând din 2007. Concursul promovează studiul limbilor străine în școli și le oferă tinerilor posibilitatea de a avea o primă impresie despre ce înseamnă să lucrezi ca traducător. Publicul - țintă sunt elevii de liceu în vârstă de 17 ani, iar concursul se desfășoară simultan, în toate școlile selectate din UE.

Concursul i-a inspirat și i-a încurajat pe unii participanți să urmeze studii universitare în domeniul limbilor străine și să devină traducători profesioniști. Concursul oferă și oportunitatea de a evidenția bogata diversitate lingvistică a UE.

Stefan Turcu,

Responsabil presă - Reprezentanța în România a Comisiei Europene

## Descarcă certificatul digital UE privind COVID și călătorește în siguranță!

Începând de vineri, 13 august, pentru trecerea frontierelor de stat, la nivelul țărilor UE, vor fi recunoscute ca documente doveditoare ale vaccinării, trecerii prin boală și ale rezultatului negativ al unui test RT-PCR doar certificatele digitale COVID. Certificatele COVID-19 pentru călătoriile în UE se pot descărca din portalul <https://certificat-covid.gov.ro/>

Important:

1. Certificatul este gratuit.
2. În cazul minorilor sub vârsta de 14 ani, este necesar acordul părinților.
3. Timpul de generare a certificatului poate fi de la câteva secunde, până la o oră, în funcție de numărul de solicitări.
4. În momentul generării certificatului, persoana care l-a solicitat este notificată prin e-mail.
5. La intrarea în statele membre ale Uniunii Europene, verificarea certificatelor se realizează prin scanarea codului QR.

Utilizatorul îl poate accesa și vizualiza atât din lista de certificate - prin selectarea certificatului, cât și prin descărcarea efectivă, în format \*pdf, a documentului, care se poate tipări.

Pentru suport în emiterea certificatelor sau obținerea altor informații privind utilizarea lor, a fost operaționalizat un Call Center la numărul de telefon 021.414.44.25.

Statistici: <https://certificat-covid.gov.ro/stats-guest>

Alese mulțumiri colegilor de la STS - Serviciul de Telecomunicații Speciale, precum și tuturor celor implicați în dezvoltarea și implementarea acestui portal.

Foto: Ministerul Sănătății - România  
[www.facebook.com/ROVaccinare](http://www.facebook.com/ROVaccinare)

## INFORMARE

Începând de vineri, 13 august 2021, pentru trecerea frontierelor de stat, la nivelul țărilor UE, vor fi recunoscute ca documente doveditoare ale vaccinării, trecerii prin boală și ale rezultatului negativ al unui test RT-PCR doar certificatele digitale COVID.



## FERIȚI-VĂ PORCII DE PESTĂ !



### ANUNȚAȚI IMEDIAT MEDICUL VETERINAR DACĂ:

- Porcul dumneavoastră nu mănâncă, bea multă apă, prezintă diaree în alternanță cu constipație, tremură și stă mai mult culcat
- Doriți să vindeți sau să cumpărați porci: vânzarea sau cumpărarea de porcine fără notificarea medicului veterinar poate aduce pesta porcină în gospodăria și localitatea dumneavoastră
- Doriți să tăiați porcul pentru consum: un examen clinic, însoțit de un examen trichineloscopic vor aduce pe masa familiei o carne de porc sănătoasă, cu condiția să fie păstrată și pregătită în condiții de igienă

### RESPECTAȚI REGULI MINIME DE BIOSECURITATE:

- Separăți adăpostul pentru animale de curtea familială
- Schimbați hainele și încălțăminte la părăsirea spațiului din curte destinat animalelor și spălați-vă cu apă și săpun când ieșiți din curtea animalelor
- Evitați vizitele altor persoane în zona de adăpost pentru animale și a împrumutului de ustensile, harnașamente sau paie pentru așternut
- Nu permiteți accesul în curte, și mai ales în spațiul destinat porcilor, persoanelor care au fost la vânatoare sau care au porci în gospodăria proprie și nu aplică măsuri de biosecuritate



Materialele au fost realizate în cadrul Proiectului de Întărire RO2007-IBAG/02, finanțat de Uniunea Europeană. ANSVSA este singura responsabilă pentru conținutul acestei publicații. Posterul nu reprezintă poziția oficială a Uniunii Europene.

Pentru eventuale sesiuni contactați: [clcu.share@mfan.ro](mailto:clcu.share@mfan.ro)  
Reprezentanța UE în România: [http://eu.europa.eu/romania/index\\_ro.htm](http://eu.europa.eu/romania/index_ro.htm)

## Adrese de internet pentru Informația Tălmăciului

Utilizatorii internetului ne pot scrie pe adresele de email:  
[informatiatalmaciului@talmaciu.ro](mailto:informatiatalmaciului@talmaciu.ro) și [informatiatalmaciului@gmail.com](mailto:informatiatalmaciului@gmail.com).  
Așteptăm cu interes mesajele voastre!