



**ROMÂNIA**  
**JUDEȚUL SIBIU**  
**CONSILIUL LOCAL AL ORĂȘULUI TĂLMACIU**  
**Serviciul Voluntar pentru Situații de urgență**

Nr. 11/3 TĂLMACIU, Str. Nicolae Bălcescu, nr. 24, cod: 555700, tel: 0040 - 269 - 555359 / 555401 fax: 0040 - 269 - 550101  
din: 05.02.2021

AVIZAT  
PREȘEDINTE CLSU  
IOAN ȐANCEA

APROBAT  
PREȘEDINTE DE ȘEDINȚĂ



## **PLANUL**

### **DE ANALIZĂ ȘI ACOPERIRE A RISCURILOR**

Planul de analiză și acoperire a riscurilor s-a întocmit în vederea stabilirii soluțiilor concrete și a posibilităților de scoatere a populației, a unor instituții publice, operatori economici, bunuri materiale, animale etc. din orașul Tâlmăciu și a evacuării acestora din zonele afectate de riscuri, în mod organizat, precum și dispunerea lor în zone sau locuri care să le asigure condiții favorabile de protecție și supraviețuire.

### ***CAPITOLUL I - Dispoziții generale***

#### **SECȚIUNEA a 1 a - Definiție, scopuri, obiective**

##### **1.1. Definiție:**

*Planul de analiză și acoperire a riscurilor, denumit în continuare PAAR, cuprinde riscurile potențiale identificate la nivelul unității administrativ-teritoriale a orașului Tâlmăciu, măsurile, acțiunile și resursele necesare pentru managementul riscurilor respective.*

##### **1.2. Scopurile PAAR sunt următoarele:**

Asigurarea cunoașterii de către toți factorii implicați la Cap. 1, secț. 2, pct. 2, a sarcinilor și atribuțiilor ce le revin premergător, pe timpul și după apariția unei situații de urgență, de a crea un cadru unitar și coerent de acțiune pentru prevenirea și gestionarea riscurilor generatoare de situații de urgență și de a asigura un răspuns optim în caz de urgență, adecvat fiecărui tip de risc identificat.

##### **1.3. Obiectivele PAAR sunt următoarele:**

a) asigurarea prevenirii riscurilor generatoare de situații de urgență, prin evitarea manifestării acestora, reducerea frecvenței de producere ori limitarea consecințelor lor, în baza concluziilor rezultate în urma identificării și evaluării tipurilor de risc, conform schemei cu riscurile teritoriale;

b) amplasarea și dimensionarea unităților operative și a celorlalte forțe destinate asigurării funcțiilor de sprijin privind prevenirea și gestionarea situațiilor de urgență;

c) stabilirea concepției de intervenție în situații de urgență și elaborarea planurilor operative;

d) alocarea și optimizarea forțelor și mijloacelor necesare prevenirii și gestionării situațiilor de urgență.

## **SECȚIUNEA a 2-a - Responsabilități privind analiza și acoperirea riscurilor**

### **2.1. Acte normative de referință**

*Planul a fost întocmit în conformitate cu următoarele documente:*

- Legea nr. 307/2006 privind apărarea împotriva incendiilor;
- Legea nr. 481/2004 privind protecția civilă;
- **Ordinul nr. 132 din 29 ianuarie 2007** pentru aprobarea Metodologiei de elaborare a Planului de analiză și acoperire a riscurilor și a Structurii-cadru a Planului de analiză și acoperire a riscurilor
- O.U.G. nr. 30/25-04-2007 privind organizarea și funcționarea MAI, repusă în vigoare de art.1 din Legea nr.71/01-04-2013;
- Ordinul nr. 1184/2006, care aprobă „Normele privind organizarea și asigurarea activității de evacuare în situații de urgență”;
- H.G.R. nr. 1222/2005 privind stabilirea principiilor evacuării în situații de conflict armat;
- O.U.G. nr. 21/2004 privind managementul situațiilor de urgență;
- O.M.A.I. nr. 163/2007 privind aprobarea normelor de apărare împotriva incendiilor;
- Hotărârile Consiliului local al orașului Tâlmăciu privind organizarea și desfășurarea activităților Comitetului Local pentru Situații de Urgență.

### **2.2. Structuri organizatorice implicate**

Pentru întocmirea și punerea în aplicare a planului au fost implicate următoarele structuri organizatorice:

- Consiliul Local al orașului Tâlmăciu;
- Primarul orașului Tâlmăciu;
- Comitetul Local pentru Situații de Urgență;
- Servicii și structuri din Primăria orașului Tâlmăciu;
- Serviciul Voluntar pentru Situații de Urgență al orașului Tâlmăciu.

### **2.3. Responsabilități ale organismelor și autorităților cu atribuții în domeniu**

Responsabilitățile privind analiza și acoperirea riscurilor revin tuturor factorilor care, potrivit legii, au atribuții ori asigură funcții de sprijin privind prevenirea și gestionarea situațiilor de urgență în profil teritorial.

PAAR se întocmește de Consiliul local al orașului Tâlmăciu, prin organele competente, cu responsabilități în domeniu.

PAAR se întocmesc și se aprobă în termen de maximum 60 de zile de la aprobarea de către prefect a Schemei cu riscurile teritoriale din județul Sibiu, elaborată de Inspectoratul Județean Sibiu pentru Situații de Urgență, și se actualizează la fiecare început de an sau ori de câte ori apar alte riscuri decât cele analizate sau modificări în

organizarea structurilor care, potrivit legii, au atribuții ori asigură funcții de sprijin privind prevenirea și gestionarea situațiilor de urgență în profil teritorial.

Primarul orașului Tâlmăciu răspunde de asigurarea condițiilor necesare elaborării PAAR.

Pentru sprijinirea activității de analiză și acoperire a riscurilor Consiliul local al orașului Tâlmăciu poate comanda specialiștilor în domeniu elaborarea de studii, prognoze și alte materiale de specialitate.

După elaborare și aprobare, PAAR se pune la dispoziția secretariatului tehnic permanent al Comitetului local pentru situații de urgență, iar extrase din documentul respectiv se transmit celorlalte instituții și organisme cu atribuții în prevenirea și gestionarea riscurilor generatoare de situații de urgență, acestea având obligația să cunoască, în părțile care le privesc, conținutul planului și să le aplice corespunzător situațiilor de urgență specifice.

Inspectoratul județean pentru situații de urgență, prin centrele operaționale, asigură pregătirea, organizarea și coordonarea acțiunilor de răspuns, precum și elaborarea procedurilor specifice de intervenție, corespunzătoare tipurilor de riscuri generatoare de situații de urgență.

Operatorii economici, instituțiile publice, organizațiile neguvernamentale și alte structuri din unitatea administrativ-teritorială a orașului Tâlmăciu, au obligația de a pune la dispoziție Comitetului pentru situații de urgență toate documentele, datele și informațiile solicitate în vederea întocmirii PAAR.

*Documentele, datele și informațiile a căror divulgare poate prejudicia siguranța națională și apărarea țării ori sunt de natură să determine prejudicii unei persoane juridice de drept public sau privat se supun regulilor și măsurilor stabilite prin legislația privind protecția informațiilor clasificate.*

## **CAPITOLUL II - Caracteristicile unității administrativ-teritoriale**

### **SECȚIUNEA a 1 a - Amplasarea geografică și de relief**

#### **1. Amplasarea geografică**

Orașul Tâlmăciu se află amplasat în Sudul Podișului Transilvaniei, între 23° 41' - 24° 55' longitudine, estică și între 45° 30' - 46° 10' latitudine Nordică.

Localitatea este situată între Depresiunea Sibiului, Carpații Meridionali și Podișul Hârtibaciului, fiind așezată pe una din terasele râului Cibin.

Tâlmăciul este străbătut de D.N. 7, aflându-se la o distanță de 20 Km. de municipiul Sibiu și 80 de Km. de municipiul Râmnicul Vâlcea.

Suprafața totală a teritoriului administrativ este de 18 535 Ha., reprezentând 2,36 % din suprafața județului Sibiu, din care:

- teren arabil	- 885 ha;
- teren construcții	- 153 ha;
- teren fânețe	- 665 ha;
- pășuni	- 3740 ha;
- păduri, pepiniere silvice	- 12836 ha;
- teren cu ape	- 116 ha;
- căi de comunicații	- 120 ha;
- alte terenuri	- 20 ha.

*Teritoriul administrativ al orașului Tâlmăciu se învecinează astfel:*

- la NV – comunele Sadu și Șelimbăr;
- la SV – comuna Boița și Jud. Vâlcea;
- la SE – comuna Turnu Roșu;
- la E - comuna Racovița și orașul Avrig.

## 2. Relieful

Orașul Tâlmăciu este dispus în Depresiunea Sibiului, constituită din podișuri întinse ale teraselor, luncilor Cibinului, Sadului, ce se adună către centrul acestei depresiuni spre confluența cu râul Olt.

## SECȚIUNEA a 2 a - Caracteristici climatice

Localitatea fiind dispusă în partea de Sud a Podișului Transilvaniei, în apropierea Carpaților Meridionali, un rol deosebit în dezvoltarea proceselor meteorologice și climatogene îl are relieful, a cărei influență se exercită, în special, prin altitudine și orientarea culmilor muntoase.

Altitudinea duce la creșterea vitezei și frecvenței vântului, la reducerea presiunii atmosferice și la apariția frecventă a ceții, datorate învecinării cu râurile Olt, Cibin și Sadu, precum și a trecătorii Turnu Roșu (cuprinsă între loc. Boița și Călimănești).

Avându-se în vedere aceste considerente, iarna începe, de regulă, la sfârșitul lunii noiembrie și durează până la sfârșitul lunii martie.

Noapțile sunt friguroase, de multe ori chiar geroase, temperaturile ajungând sub minus 20<sup>0</sup> C.

Iarna este bogată în zăpezi și uneori predomină viscolele.

Primăvara începe destul de târziu, în cursul lunii Aprilie, datorită sezonului rece, care se prelungește foarte mult, înfloritul pomilor și semănatul culturilor se efectuează în zonă, mai târziu decât în alte localități.

Vara zilele sunt călduroase, temperaturile fiind între 32<sup>0</sup> - 37<sup>0</sup>, uneori depășind aceste valori, producându-se caniculă.

Toamna, la fel ca și primăvara, este un anotimp capricios, fiind frecvente schimbări bruște de temperatură, care determină căderi de brumă, începând cu luna septembrie.

Conform datelor existente la Stația meteorologică Boița, valorile medii lunare, exprimate în grade Celsius, se prezintă astfel:

Luna	1	2	3	4	5	6	7	8	9	10	11	12
Temperatura	- 2 - 8	0 - -4	4 - 3	10 - 6	14 - 8	17 - 9	20 - 1	19 - 9	16 - 5	10 - 3	5 - 2	0 - 2

## SECȚIUNEA a 3 a - Rețeaua hidrografică

Localitatea Tâlmăciu este străbătută în partea de Est de râul Cibin, pe o lungime de circa 8 Km., iar în partea de NV. De râul Sadu, pe o lungime de 5,5 Km., până la vărsare în Cibin.

Pe râul Sadu, începând cu zona Între Iazuri, până la vărsarea în Cibin, este amenajat canalul Sadu, care preia o parte din debitul de apă al râului, traversând central orașul.

Satul Tălmăcel este străbătut de râul care-i poartă numele, pe toată lungimea localității, iar după părăsirea acestuia, se varsă în Cibin, la marginea de Sud a orașului Tâlmăciu.

Debitele râurilor Cibin, Sadu și Tălmăcel cresc în perioada de Primăvară, la



topirea zăpezilor și în anotimpurile cu ploi abundente.

De-a lungul timpurilor, nu au existat inundații de amploare, pe raza orașului Tâlmăciu. Au fost câteva inundații accidentale produse pe canalul morii, prin inundarea curților, pivnițe și grădini a 4 gospodării ca urmare a gestionării deficitare a stăvilarelor de la cascadă (loc de unde se reglează debitul apei pe canal). Obligatoriu ca acest punct de reglare să fie supravegheat și securizat de către proprietar.

În scopul protecției S.C. ROMÂNOFIR S.A. Tâlmăciu și a părții de SV a orașului, a fost amenajat un dig de protecție din pământ, pe o lungime de 1,2 Km., având o înălțime de 1,9 m, care cu zeci de ani în urmă a dispărut parțial.

#### SECȚIUNEA a 4 a - Populație

Orașul Tâlmăciu are o populație totală de 8414 locuitori, din care:

- 4149 bărbați și 4235 femei;
- Tâlmăciu - 6872;
- Tâlmăcel - 1248;
- Tâlmăciu II - 294.

Raportul mediu nașteri/decese este de 1,2/1

#### SECȚIUNEA a 5 a - Căi de transport

Orașul Tâlmăciu este traversat central, de la Nord la Sud de D.N. 7, Sibiu - Râmnicu Vâlcea suprapunându-se pe o lungime de 4 Km cu D.E. 1, concentrând majoritatea circulației locale și de tranzit.

În partea de NV a orașului, dinspre localitatea Sadu, este D.J. 106 G, care se intersectează cu D.N. 7, și preia circulația rutieră spre orașul Avrig, pe o lungime de 6 Km.

Legătura cu satul Tâlmăcel se realizează prin D.C. 61, pe o lungime de 4 Km., care se ramifică de-a lungul celor 3 brațe ale râului Tâlmăcel-Luncșoară (Râu, Râușor și Tâlmăcuț).

Orașul este traversat și de calea ferată, pe o lungime de 7,5 Km., care vine dinspre Sibiu și se ramifică la Podul Olt spre Brașov și Râmnicul Vâlcea.

Pe raza localității nu există rețele de conducte magistrale.

#### SECȚIUNEA a 6 a - Dezvoltare economică

##### a) Zonele industrializate/ramuri:

Conform tabelului de mai jos

Nr. crt.	Domeniul de activitate	Subdomenii	Detalii	Cantit. număr	Ob s.
1	Ramuri	Industrie			
		Textilă,	Filatură marochinărie	3	
		Lemnului	Exploatare, prelucrare	5	
		Agenți economici	Producție mecanică	4	
			Alimentație publică	14	
			Apă plată	1	
			Prelucrare lactate	1	
			Producție electronice	1	

##### b) Depozite/rezervoare, capacități de stocare;

Nu sunt de valoare tactică, operativă sau strategică.

##### c) Exploatările miniere, petroliere;

Nu sunt.

*d) Fondul funciar - terenuri agricole, suprafețe împădurite;*  
Conform tabelului de mai jos:

Nr. crt.	Domeniul	Suprafață	Obs .
1	Teren arabil	885 ha	
2	Fânețe	665 ha	
3	Pășuni	3740 ha	
4	Păduri, pepiniere silvice	1283 ha	
5	Terenuri ape	116 ha	
6	Căi de comunicații	120 ha	
7	Terenuri construcții	153 ha	
8	Terenuri neproductive	20 ha	

*e) Creșterea animalelor;*  
Conform tabelului de mai jos

Nr. crt.	Domeniul		Cantit. număr	Obs .
1	Număr de animale	Bovine și cabaline	665 și	160
		Porcine	460	
		Ovine și caprine	5420	
		Păsări	4230	

Datorită specificului geografic, în zona satului Tălmăcel, o activitate e bază a localnicilor, o constituie agricultura și creșterea animalelor.

*f) Turism/capacități de primire turistică;*

Nr. crt.	Domeniul		Cantit. număr	Obs .
1	Din care:	Montan	-	
		Balnear	-	
		Cultural	-	
		Capacitate de cazare turistică (2 moteluri + 5 pensiuni)	150	

*g) Apariții de noi activități economice în cadrul zonei;*

- SC Scania S:A. având profil tehnic auto;  
-SC FAURECIA SA confecții componente auto;  
SC LA FÂNTÂNA SA producție apă plată;  
SC SILVA GROUP SRL prelucrarea lemnului.

*h) Resurse naturale.*

Resurse de piatră de paviment, în zona estică a orașului, în locul denumit "Pe Piatră".

#### SECȚIUNEA a 7 a - Infrastructuri locale

- a) *instituții publice - cultură, ocrotirea sănătății etc.;*
- Primăria;
  - Poliția orașului;
  - Poliția Locală a orașului;
  - Biserica ortodoxă Tâlmăciu cu hramul sf.arh.Mihail și Gavriil ;
  - Biserica ortodoxă Tâlmăciu cu hramul sf.ier. Nicolae;
  - Biserica ortodoxă Tâlmăciu 2;
  - Biserica ortodoxă Tălmăcel cu hramul sf. cuv. Parascheva;
  - Biserica evanghelică Tâlmăciu;
  - Biblioteca orașului;
  - Casa de cultură oraș Tâlmăciu;
  - Căminul cultural Tălmăcel;
  - Ocolul silvic;
  - Dispensarul uman Tâlmăciu;
  - Dispensarul uman Tălmăcel;
  - Centrul de Recuperare și Reabilitare a Persoanelor cu Handicap;
  - Asociația Misionară GOLGOTA;
  - Grup Școlar tehnologic „JOHANNES LEBEL”;
  - Școala generală nr. 1, Tâlmăciu;
  - Școala generală nr. 2 Tâlmăciu;
  - Școala generală nr. 1 Tălmăcel;
  - Grădinița Tâlmăciu;
  - Dispensarul veterinar.

b) *rețele de utilități, apă, canalizare, electrice, gaze, etc.*

Nr. crt.	Domeniul		Cantit. număr	Obs
1	Rețea de drumuri	Comunale	4 km.	
		Județene	6 km.	
		Naționale	2,10 km.	
		Europene (suprapus pe DN7, Sibiu – Rm. Vâlcea)	2,10 km.	
	Rețea de gaze		29,00 km.	
	Rețea apă/ Canal		29,20 km./	
	Rețea energie electrică		29,50 km.	
	Protecția mediului (salubritare, depozitare deșeurilor, incineratoare)		25,50 km.	
	<ul style="list-style-type: none"> <li>- salubritare – colectarea deșeurilor menajere, în Tâlmăciu și Tălmăcel se efectuează săptămânal de către firmă specializată "SC ACSTAL S.A.";</li> <li>- deșeurile menajere se depozitează la halda ecologică de deșeurii menajere aflată în com. CRISTIAN-SIBIU</li> <li>- nu se efectuează incinerare a deșeurilor.</li> </ul>		1	

c) locuri de adunare și cazare a populației în situații de urgență - tabere de sinistrați, conform tabelului:

Nr. crt.	Elementul de dispozitiv	Locul de dispunere	Străzi/raioane ce se evacuează
1.	Punct de comandă (conducere) de bază	Primăria orașului Tâlmăciu	Str. N. Bălcescu nr.24
2.	Punctul de comandă (conducere) de rezervă	Liceul Johann Lebel	Primărie, str. N. Bălcescu, str. M Eminescu, Liceu.
3.	Punct de adunare și îmbarcare nr. 1	Piața Morii	Str. N. Bălcescu, Cetății, Înfrățirii, Johann Lebel, Șt. L. Roth, Pieții.
4.	Punct de adunare și îmbarcare nr. 2	Piața Textiliștilor	SC ROMÂNOFIR S.A., Str. Mihai Viteazul, blocurile din Zona Centrală, str. I. Creangă
5.	Punct de adunare și îmbarcare nr. 3	H.L.V. Transilvania	Personalul societății și str. Cîbinului, Samuil Micu Klein, Victor Babeș, Bălea, Negoiu, Gării.
6.	Punct de adunare și îmbarcare nr. 4	SC TURHOL S.R.L.	Str. Râului, Arinilor, Băii, Dealului, Tălmăcelului, Unirii (partea de Sud).
7.	Punct de adunare și îmbarcare de rezervă	Piața mixtă (Târg mixt)	Str. Râului, Arinilor, Băii, Dealului, Tălmăcelului, Unirii (partea de Sud).
8.	Punct de primire evacuați nr. 1	Sc. Gen nr. 1	Str. N. Bălcescu, Cetății, Înfrățirii, Johann Lebel, Șt. L. Roth, Pieții.
9.	Punct de primire evacuați nr. 2	Liceul J. Lebel	SC ROMÂNOFIR S.A., Str. Mihai Viteazul, blocurile din Zona Centrală, str. I. Creangă
10.	Punct de primire evacuați nr. 3	Rn. Armeni 1	Str. Râului, Arinilor, Băii, Dealului, Tălmăcelului, Unirii (partea de Sud), SC ROMÂNOFIR S.A., Str. Mihai Viteazul, blocurile din Zona Centrală, str. I. Creangă
11.	Punct de primire evacuați nr. 4	Rn. Drumul Sadului	Cartierul de blocuri și zona 1 Mai
12.	Punct de primire evacuați de rezervă nr. 1	Rn. Armeni 2	Str. Râului, Arinilor, Băii, Dealului, Tălmăcelului, Unirii (partea de Sud), SC ROMÂNOFIR S.A., Str. Mihai Viteazul, blocurile din Zona Centrală, str. I. Creangă



13.	Punct de primire evacuați de rezervă nr. 2	Stadionul de fotbal	Cartierul de blocuri și zona 1 Mai, Str. N. Bălcescu, Cetății, Înfrățirii, Johann Lebel, Șt. L. Roth, Pieții.
-----	--	---------------------	---

#### **SECȚIUNEA a 8 a - Specific regional/local**

##### **a.) Vecinătăți:**

- În partea de nord și nord-vest, orașul Tâlmaciu se învecinează cu teritoriul administrativ al localității Veștem;

- În partea de est, orașul Tâlmaciu se învecinează cu teritoriul administrativ al localității Racovița;

În partea de sud, orașul Tâlmaciu se învecinează cu teritoriul administrativ al localității Boița;

În partea de vest, orașul Tâlmaciu se învecinează cu teritoriul administrativ al localității Sadu.

##### **b.) Influențe:**

Nu sunt.

##### **c.) Riscuri transfrontaliere**

Nu sunt.

### ***CAPITOLUL III - Analiza riscurilor generatoare de situații de urgență***

#### **SECȚIUNEA a 1 a - Analiza riscurilor naturale**

##### **a.) Fenomene meteorologice periculoase – nu sunt periculoase;**

**a.1) inundațiile** – ar putea fi posibile numai în cazul în care cele trei râuri – Cibin, Sadu și Tâlmăcel își ies din matcă, ca urmare a unor ploi torențiale sau de lungă durată;

**a.2) furtuni, tornade, secetă, îngheț** – nu au fost cazuri deosebit de grave;

##### **b.) Incendii de pădure**

- nu au existat incendii de mari proporții în ultimii 25 de ani;

- frecvența lor este aleatoare, în perioadele de caniculă sau provocate involuntar de către turiști;

- suprafețele împădurite care pot fi afectate sunt zonele Porca și Lotrioara;

##### **c.) Avalanșe – nu este cazul;**

##### **d.) Fenomene distructive de origine geologică:**

**d.1) cutremure** – datorită reliefului, din punct de vedere seismic, localitatea Tâlmaciu este clasificată, conform H.G. 642/2005 pentru aprobarea Criteriilor de clasificare a unităților administrativ-teritoriale, instituțiilor publice și operatorilor economici, din punct de vedere al protecției civile, în funcție de tipurile de riscuri specifice, zonă cu risc secundar, gradul VII – M.S.K.;

**d.2) alunecări de teren** – în zona administrativ-teritorială a orașului Tâlmaciu nu au fost cazuri de alunecări de teren, în ultimii 30 de ani și nu se întrevăd asemenea riscuri.

#### **SECȚIUNEA a 2 a - Analiza riscurilor tehnologice**

**a.) Riscuri industriale** – în zona de competență, nu sunt agenți economici care să prezinte pericole de accidente majore în care să fie implicate substanțe periculoase, tipurile de substanțe chimice periculoase folosite în procesul de producție;

b.) **Riscuri de transport și depozitare de produse periculoase** – pe raza orașului Tâlmăciu nu se transportă și depozitează produse care să producă riscuri, conform

legislației în vigoare;

b.1) **transport rutier** – este tipul de risc cel mai frecvent, datorită faptului că prin orașul Tâlmăciu traversează D.N. – 7 de la nord la sud, traficul fiind intens există riscul accidentelor rutiere, iar în funcție de natura încărcăturilor, sunt posibile riscuri chimice, incendii, urmate de explozii, etc;

b.2) **transport feroviar** – nu au fost cazuri care să pună în pericol viața și securitatea persoanelor sau structurile localității;

b.3) **transport fluvial și maritim** – nu este cazul;

b.4) **transport aerian** - nu este cazul;

b.5) **transport prin rețele magistrale** - nu este cazul;

c.) **Riscuri nucleare** - nu este cazul;

d.) **Riscuri de poluare a apelor** – cele trei râuri care tranzitează orașul, pot fi poluate din zonele transfrontaliere administrativ-teritoriale;

e) **Prăbușiri de construcții, instalații sau amenajări** – În zona Tâlmăciu II există construcții locuite, cu o vechime considerabilă dispuse de o parte și de alta a DN:7 dar care nu prezintă pericol de prăbușire.

f) **Eșecul utilităților publice** – în repetate rânduri, rețeaua de alimentare cu energie electrică este avariata din cauza vântului, care predomină în anumite perioade de timp, precum și a îmbătrânirii elementelor structurale.;

g) **Căderi de obiecte din atmosferă sau din cosmos** – nu s-au semnalat;

h) **Muniție neexplodată** – datorită desfășurării în cele două conflagrații mondiale a unor operații militare, zona prezintă posibilitatea descoperirii unor categorii de muniție neexplodată, ce poate fi asanată, conform procedurilor specifice.

### **SECȚIUNEA a 3 a - Analiza riscurilor biologice**

Nu sunt surse potențiale de izbucnire a unor epidemii/epizootii în construcții, ferme zootehnice, spitale de boli contagioase, laboratoare de analize epidemiologice, colonii de muncitori, zone locuite paupere - fără utilități publice, tabere de sinistrați sau refugiați etc. - și poluările accidentale.

Anul 2020 a cointerfațat mapamondul cu cea mai grea epidemie din ultimii 100 de ani, pandemia de coronavirus COVID.19 care continuă și în 2021, perioadă în care au murit sute de mii de oameni, au fost infectați zeci de milioane și a creat o gravă criză economică. Orașul Tâlmăciu a avut și are de suferit, am trecut prin starea de Urgență, stare de necesitate, carantină, stare de alertă în continuare și nu se știe când vom scăpa de această nenorocire cu toate măsurile impuse de autorități.

### **SECȚIUNEA a 4 a - Analiza riscurilor de incendiu**

a.) statistica incendiilor și a altor situații de urgență constă într-o medie anuală de 17 intervenții la incendii și 7-10 intervenții de altă natură (căderi de copaci, pivnițe inundate, situații create de accidente rutiere, decolmatări de șanțuri și altele)

b.) evidențele existente pe localități, operatori economici, instalații publice:

b.1.) Incendii:

- Orașul Tâlmăciu: - 3 la gospodăriile populației;

- 0 la operatorii economici;

- Tălmăciu II: - 5 la fânațe (miriști).
- Tălmăcel: - 0 la gospodăriile populației.
- 1 gospodăriile populației.

b.2.) alte intervenții:

- dezinfecția tuturor străzilor orașului Tălmăciu, sat Tălmăcel și colonia Tălmăciu II precum și a scăriilor interioare la locuințele comune (blocuri, vile) în repetate rânduri;

- 4 căderi de copaci;
- 4 pivnițe inundate;
- 2 situații create de accidente rutiere;
- 3 avarii la conducta de alimentare cu apă și

canalizare.

-5 alte intervenții de protecție civilă;

c.) fond construit, vegetație sau vehicule.

c.1.) fond construit – nu este cazul.

c.2.) vegetație – pădurile și pășunile din zona de responsabilitate, pot constitui riscuri de incendiu;

c.3.) vehicule – traficul de pe raza localității și cel de tranzit, pe D.N. – 7.

### **SECȚIUNEA a 5 a - Analiza riscurilor sociale**

Datorită încadrării forței de muncă, precum și a unui standard economico-social relativ decent, în zona de responsabilitate nu sunt previzibile riscuri sociale.

### **SECȚIUNEA a 6 a - Analiza altor tipuri de riscuri**

Sunt cele prezentate la secțiunea 4.

### **SECȚIUNEA a 7 a Zone de risc crescut**

Sunt cele menționate la secțiunile 3 și 4

## **CAPITOLUL IV - Acoperirea riscurilor**

### **SECȚIUNEA a 1 a - Concepția desfășurării acțiunilor de protecție-intervenție**

A.) *Elaborarea concepției de desfășurare a acțiunilor de protecție-intervenție* a constat în stabilirea etapelor și fazelor de intervenție, în funcție de evoluția probabilă a situațiilor de urgență, definirea obiectivelor, crearea de scenarii pe baza acțiunilor de dezvoltare, a premiselor referitoare la condițiile viitoare (completarea alternativelor față de obiectivele urmărite, identificarea și alegerea alternativei de acțiuni optime și care recomandă planul de acțiune ce urmează să fie aplicat), selectarea cursului optim de acțiuni și stabilirea dispozitivului de intervenție, luarea deciziei și precizarea/transmiterea acestuia la structurile proprii și cele de cooperare.

B.) *Pentru acoperirea riscurilor* s-au încheiat și se vor încheia protocoale și convenții de colaborare cu instituțiile similare din unitățile administrative ale zonei de competență cu care există granițe comune, care prevăd modalități de informare asupra pericolelor probabile, de avertizare/alarmare în cazul manifestării acestora, modalitățile de intervenție comună asupra riscurilor, precum și exercițiile și aplicațiile cu participare comună.

C.) *Evitarea manifestării riscurilor, reducerea frecvenței de producere ori limitarea consecințelor acestora* se realizează prin următoarele acțiuni:

- a) monitorizarea permanentă a parametrilor meteo, seismici, de mediu, hidrografici etc. și transmiterea datelor la autoritățile competente;
- b) activități preventive ale autorităților, pe domenii de competență;
- c) informarea populației asupra pericolelor specifice unității administrativ-teritoriale și asupra comportamentului de adoptat în cazul manifestării unui pericol;
- d) exerciții și aplicații.

**D.) Activitățile preventive planificate, organizate și desfășurate în scopul acoperirii riscurilor sunt:**

- a) controale și inspecții de prevenire la agenții economici și gospodăriile populației;
- b) întocmirea planului de intervenție și evacuare pentru situații de urgență;
- c) obținerea avizelor și a acordului pentru persoanele fizice și juridice care își desfășoară activitatea pe raza de responsabilitate;
- d) asistența tehnică de specialitate;
- e) informarea preventivă;
- f) pregătirea populației;
- g) constatarea și sancționarea încălcărilor prevederilor legale;
- h) pregătirea și menținerea în stare operativă a tehnici și materialelor necesare tipurilor de riscuri.

**Planurile de intervenție cuprind informații referitoare la:**

a) categoriile de servicii de salvare/intervenție în caz de urgență și amplasarea unități operative sunt următoarele;

a.1.) categoriile de servicii de salvare/intervenție în caz de urgență:

- la incendiu;
- la inundații;
- la cutremure;
- la limitarea și înlăturarea efectelor provocate de avariile apărute în urma unor evenimente meteorologice periculoase (furtuni, tornade, înghețuri, etc.);
- accidente rutiere care pot genera situații periculoase (contaminare cu substanțe chimice, explozii, incendii etc.);
- deblocarea căilor de acces;
- acordarea primului ajutor persoanelor aflate în pericol.

a.2.) amplasarea unități operative –S.V.S.U. - este în incinta Primăriei orașului Tâlmăciu, str. N. Bălcescu, nr. 24.

b) încadrarea și mijloacele de intervenție și protecție a personalului/populației sunt conform celor de mai jos:

**- serviciul voluntar pentru situații de urgență Tâlmăciu;**

Dotare	Încadrare
<ul style="list-style-type: none"> <li>- 1 AS – APCA – 12.215 DIESEL, cap. = 9.000 litri</li> <li>- 1 AS Mercedes Benz = 800 litri; - 1 autoscară;</li> <li>- 1 buldoescavator;</li> <li>- 3 motopompe portabile 1 pompă manual;</li> <li>- 1 AS Mercedes L 408 G = 1000 litri;</li> <li>- 1 Autoscară pentru lucru la înălțime.</li> </ul>	<ul style="list-style-type: none"> <li>- 1 Șef SVSU</li> <li>- 1 insp. Prot.Civilă (vacant)</li> <li>- 1 șef F.I.S.P.A.</li> <li>- 5 șoferi AS;</li> <li>- 33 servanți (din care 6 la grupa Tâlmăcel)</li> </ul>



- alte forțe cu care se cooperează ( protecția civilă, poliție, jandarmi, subunități ale M.Ap.N., ambulanța, salvamont, etc.), astfel;

Nr. crt.	Denumirea celui solicitat	Forțe și mijloace	Timp de răspuns	Misiuni
1.	I.S.U. Sibiu	Cf. urgenței	20 min.	Specifice intervenției P.S.I.
2.	S.M.U.R.D. Sibiu	Cf. urgenței	20 min.	Specifice S.M.U.R.D.
3.	SC ROMÂNNO FIR S.A.	SPSU + AT	15 min.	Specifice intervenției P.S.I.
4.	SC SILVA GROUP SRL	SPSU + AT	15 min.	Specifice intervenției P.S.I.
5.	Primăria orașului Avrig	S.V.S.U.	40 min.	Specifice intervenției P.S.I.
6.	Poliția orașului Tâlmaciu	2 - 4 agenți	10 min.	De ordine publ. și îndr. circulației
7.	Poliția Locală a or. Tâlmaciu	2 - 4 agenți	10 min.	De pază și ordine publică
8.	Protecția civilă a or. Tâlmaciu	Cf. organig.	15 min.	Specifice P.C.

Conducerea tuturor forțelor și mijloacelor participante la intervenție va fi realizată de S.V.S.U. al orașului Tâlmaciu, până la sosirea forțelor I.S.U. al județului Sibiu.

- c) zona de acoperire a riscurilor este pe teritoriul administrativ al orașului Tâlmaciu;
- d) timpii de răspuns, sunt cei cuprinși în tabelul de mai sus;
- e) activitatea operațională, este conform Cap III, secțiunea 4.

## SECȚIUNEA a 2 a - Etapele de realizare a acțiunilor

Desfășurarea intervenției cuprinde următoarele operațiuni principale:

- alertarea și/sau alarmarea S.V.S.U.;
- informarea personalului de conducere asupra situației create;
- deplasarea la locul intervenției;
- intrarea în acțiune a forțelor, amplasarea mijloacelor și realizarea dispozitivului preliminar de intervenție;
- transmiterea dispozițiilor preliminare;
- recunoașterea, analiza situației, luarea deciziei și darea ordinului de intervenție;
- evacuarea, salvarea și/sau protejarea persoanelor, animalelor și bunurilor;
- realizarea, adaptarea și finalizarea dispozitivului de intervenție la situația concretă;
- manevra de forțe;
- localizarea și limitarea efectelor evenimentului/dezastrului;
- înlăturarea unor efecte negative ale evenimentului/dezastrului;
- regruparea forțelor și a mijloacelor după îndeplinirea misiunii;
- stabilirea cauzei producerii evenimentului și a condițiilor care au favorizat evoluția acestuia;



- n) întocmirea procesului-verbal de intervenție și a raportului de intervenție;
- o) retragerea forțelor și a mijloacelor de la locul acțiunii în locul de dislocare permanentă;
- p) restabilirea capacității de intervenție;
- q) informarea I.S.U.J. Sibiu și a Prefecturii județului Sibiu;
- r) analiza intervențiilor și evidențierea măsurilor de prevenire/optimizare necesare.

### **SECȚIUNEA a 3 a - Faze de urgență a acțiunilor**

Toate fazele urgențelor sunt asigurate de către Serviciul Voluntar pentru Situații de Urgență și membrii Comitetului local pentru Situații de urgență, sub directa coordonare a președintelui C.L.S.U., primarul orașului. 16.0000

### **SECȚIUNEA a 4 a - Acțiunile de protecție - intervenție**

*Forțele de intervenție specializate acționează conform domeniului lor de competență, pentru:*

- a) salvarea și/sau protejarea oamenilor, animalelor și bunurilor materiale, evacuarea și transportul victimelor, cazarea sinistraților, aprovizionarea cu alimente, medicamente și materiale de primă necesitate;
- b) acordarea primului ajutor medical și psihologic, precum și participarea la evacuarea populației, instituțiilor publice și a operatorilor economici afectați;
- c) aplicarea măsurilor privind ordinea și siguranța publică pe timpul producerii situației de urgență specifice;
- d) dirijarea și îndrumarea circulației pe direcțiile și în zonele stabilite ca accesibile;
- e) diminuarea și/sau eliminarea avariilor la rețele și clădiri cu funcțiuni esențiale, a căror integritate pe durata cutremurelor este vitală pentru protecția populației: stațiile de pompieri și sediile poliției, spitale și alte construcții aferente serviciilor sanitare care sunt dotate cu secții de chirurgie și de urgență, clădirile instituțiilor cu responsabilitate în gestionarea situațiilor de urgență, în apărarea și securitatea națională, stațiile de producere și distribuție a energiei și/sau care asigură servicii esențiale pentru celelalte categorii de clădiri menționate, garajele de vehicule ale serviciilor de urgență de diferite categorii, rezervoare de apă și stații de pompare esențiale pentru situații de urgență, clădiri care conțin gaze toxice, explozivi și alte substanțe periculoase, precum și pentru căi de transport, clădiri pentru învățământ;
- f) limitarea proporțiilor situației de urgență specifice și înlăturarea efectelor acestora cu mijloacele din dotare.

### **SECȚIUNEA a 5 a - Instruirea**

Pregătirea forțelor profesionale de intervenție se realizează în cadrul Primăriei orașului Tâlmaci, pe baza programelor anuale și a planurilor tematice, aprobate de primarul orașului și avizate de I.S.U. Sibiu.

Primarul orașului Tâlmaci, conducerea operatorilor economici și instituțiilor publice au obligația de a asigura cunoașterea de către forțele destinate intervenției, precum și de către populație, a modalităților de acțiune conform planurilor aprobate de analiză și acoperire a riscurilor.

## **SECȚIUNEA a 6 a - Realizarea circuitului informațional – decizional și de cooperare**

Sistemul informațional-decizional cuprinde ansamblul subsistemelor destinate observării, detectării, măsurării, înregistrării, stocării și prelucrării datelor specifice, alarmării, notificării, culegerii și transmiterii informațiilor și a deciziilor de către factorii implicați în acțiunile de prevenire și gestionare a unei situații de urgență.

Informarea secretariatelor tehnice permanente ale comitetelor pentru situații de urgență ierarhic superioare asupra locului producerii unei situații de urgență specifică, evoluției acesteia, efectelor negative produse, precum și asupra măsurilor luate, se realizează prin rapoarte operative.

Primarul orașului Tâlmaci, Comitetul Local pentru Situații de Urgență, precum și conducerile operatorilor economici și instituțiilor amplasate în zone de risc au obligația să asigure preluarea de la stațiile centrale și locale a datelor și avertizărilor meteorologice și hidrologice, în vederea declanșării acțiunilor preventive și de intervenție.

## **CAPITOLUL V - Resurse umane, materiale și financiare**

Alocarea resurselor materiale și financiare necesare desfășurării activității de analiză și acoperire a riscurilor se realizează, potrivit reglementărilor în vigoare, prin planurile de asigurare cu resurse umane, materiale și financiare pentru gestionarea situațiilor de urgență, elaborate de Comitetul local pentru situații de urgență al orașului Tâlmaci.

Consiliul local al orașului Tâlmaci prevede anual, în bugetul propriu, fondurile necesare pentru asigurarea resurselor umane, materiale și financiare necesare analizei și acoperirii riscurilor din unitatea administrativ-teritorială a orașului Tâlmaci.

În funcție de categoriile de riscuri identificate, mecanismele și condițiile de producere/manifestare, de amploarea și efectele posibile ale acestora, se vor stabili și la nevoie, în lipsa acestora, se va apela, prin cooperare, la tipurile de forțe și mijloace necesare de prevenire și combatere a riscurilor, astfel:

- a) inspecții de prevenire;
- b) servicii profesioniste/voluntare/private pentru situații de urgență;
- c) formațiuni de asistență medicală de urgență și descarcerare;
- d) formațiuni de protecție civilă: echipe de căutare-salvare, NBC și pirotehnice;
- e) alte formațiuni de salvare: Crucea Roșie, SALVAMONT, scafandri profesioniști etc.;
- f) grupe de sprijin.

Pe lângă tipurile de forțe precizate mai sus, pot acționa, după caz, în condițiile legii: unitățile poliției, jandarmeriei, structurile poliției locale, unitatea specială de aviație a Ministerului Administrației și Internelor, unitățile specializate/detașamente din cadrul Ministerului Apărării, unitățile pentru asistență medicală de urgență ale Ministerului Sănătății Publice, organizațiile neguvernamentale specializate în acțiuni de salvare, unitățile și formațiunile sanitare și de inspecție sanitară veterinară, formațiuni de pază a persoanelor și a bunurilor, precum și detașamente și echipe din cadrul serviciilor publice descentralizate și al societăților comerciale specializate, incluse în planurile de apărare și dotate cu forțe și mijloace de intervenție, formațiunile de voluntari ai societății civile specializați în intervenția în situații de urgență și organizați în organizații neguvernamentale cu activități specifice.

Forțele auxiliare sunt cele stabilite prin planurile de cooperare prevăzute în

planurile de intervenție și cel de evacuare.

## **CAPITOLUL VI - Logistica acțiunilor**

Sistemul forțelor și mijloacelor de intervenție în cazul producerii unei situații de urgență este stabilit în planurile de apărare specifice elaborate, potrivit legii, de Primăria orașului Tâlmăciu, prin S.V.S.U., C.L.S.U. și operatorii economici cu atribuții în acest domeniu, conform regulamentelor privind prevenirea și gestionarea situațiilor de urgență specifice tipurilor de riscuri.

Forțele și mijloacele de intervenție sunt organizate, stabilite și se pregătesc din timp, acționând operativ conform prevederilor stabilite prin planurile de apărare specifice.

### **ANEXE**

**Anexa nr. 1** - Lista autorităților și factorilor care au responsabilități în analiza și acoperirea riscurilor în unitatea administrativ-teritorială, conform modelului prevăzut în anexa nr. 1 care face parte integrantă din prezenta metodologie;

**Anexa nr. 2** - Atribuțiile autorităților și responsabililor cuprinși în PAAR, conform modelului prevăzut în anexa nr. 2 care face parte integrantă din prezenta metodologie;

**Anexa nr. 3** - Componenta nominală a structurilor cu atribuții în domeniul gestionării situațiilor de urgență, cu precizarea unității la care sunt încadrați membrii structurilor, funcției, adresei și a telefoanelor de la serviciu și de la domiciliu, a responsabilităților și misiunilor;

**Anexa nr. 4** - Riscuri potențiale în localități/județe vecine care pot afecta zona de competență a unității administrativ-teritoriale;

**Anexa nr. 5** - Harta de risc;

**Anexa nr. 6** - Măsuri corespunzătoare de evitare a manifestării riscurilor, de reducere a frecvenței de producere ori de limitare a consecințelor acestora, pe tipuri de riscuri;

**Anexa nr. 7** - Sisteme existente de preavertizare/avertizare a atingerii unor valori critice și de alarmare a populației în cazul evacuării;

**Anexa nr. 8** - Tabel cuprinzând obiectivele care pot fi afectate de producerea unei situații de urgență (seism, inundație, alunecare de teren, accident tehnologic etc.);

**Anexa nr. 9** - Planuri și proceduri de intervenție;

**Anexa nr. 10** - Schema fluxului informațional-decizional;

**Anexa nr. 11** - Locuri/spații de evacuare în caz de urgență și dotarea acestora;

**Anexa nr. 12** - Planificarea exercițiilor/aplicațiilor conform reglementărilor tehnice specifice;

**Anexa nr. 13** - Rapoarte lunare de informare și analiză către prefect;

**Anexa nr. 14** - Comisia de evacuare a CLSU al orașului Tâlmăciu

**Anexa nr. 15** - Situația resurselor, tabelul cu stocul de mijloace și materiale de apărare existente, modul cum se acoperă deficitul din disponibilități locale și cu sprijin de la comitetul pentru situații de urgență ierarhic superior etc.;

**Anexa nr. 16** - Reguli de comportare în cazul producerii unei situații de urgență.

**Anexa nr. 17** - Legăturile telefonice cu eşaloanele superioare cu care se cooperează.

**ÎNTOCMIT**

**Şef SVSU**

**PETRE DRĂGHESCU**



**ROMÂNIA**  
**JUDEȚUL SIBIU**  
**CONSILIUL LOCAL AL ORAȘULUI TĂLMACIU**  
**Serviciul Voluntar pentru Situații de urgență**

TĂLMACIU, Str. Nicolae Bălcescu, nr. 24, cod: 555700, tel: 0040 / 269 / 555359; 0040 / 269 / 555401; fax: 0040 / 269 / 550101

**ANEXA nr. 1**

**LISTA**  
**autorităților și factorilor care au responsabilități în analiza și acoperirea riscurilor în**  
**judetul SIBIU, localitatea TĂLMACIU**

Nr ert	Denumire autoritate	Persoană de contact	Coordonate autoritate	Tel serviciu	Tel. mobil
1.	Primar	Oancea Ioan	Tălmăciu str.Stefan L. Roth,nr.1	555359	0746/770155
2.	Viceprimar	Opincariu Ioan	Tălmăcel, str.Principală,nr161	555359	0748/184940
3.	Secretar general	Hanea Violeta	Tălmăciu str. G Lazăr bl. 1	555359	0786/913710
4.	Medic uman	Siminel Dorina	Sibiu, str.N.Iorga,nr.4	555550	0726/225349
5.	Medic veterinar	Dăianu Ioan Eugen	Sibiu str.Oncești,bl.17/41	-	0723/264945
6.	Șef post poliție	Moraru Mihai	Șelimbăr, str.Ge.Bacovia,bl.7,ap.1.	555405	0737/002193
7.	Contabil șef	Istrate Adrian	Tălmăciu str. 1 Mai, nr.49	555359	0744/320517
8.	Contabil	Șoima Ilie	Tălmăciu str. Căminului nr. 14	555359	0786/970615
9.	Director liceu	Dăncăneț Livia	Tălmăciu, str.Căminului,nr.10	555352	0748/906038
10.	Șef birou tehnic	Dăncăneț Adrian	Tălmăciu, str.Fagulului,nr.7	555359	0740/163487
11.	Șef S.V.S.U.	Drăghescu Petre	Tălmăciu, str. Al. Castanilor,nr.15/2	555401	0786/913714
12.	Consilier investiții	Limbășan George	Tălmăciu, str. Căminului nr.53	555359	0730/282223
13.	Consilier comercial	Lupea Mircea	Tălmăciu str. S.Micu Klein nr. 32	555359	0740/148557
14.	Consilier agricol	Cocă Ioan	Tălmăciu str. Corneliu Coposu nr. 3	555359	0786/913708
15.	Șef echipă EON Gaz Tălmăciu	Motioc Ioan	Boița, str.Văii nr.305	0753/089 649	0746/238859
16.	DSVSA Dr.veterinar zonal	Bîrsan Stephan Remus	Sibiu, bd.M. Viteazu, nr.1, bl.V3, et.3, ap.9		0744/778425
17.	Manager SC BASARAB SRL	Basarabă Marilena	Tălmăciu str. Mihai Viteazu nr. 11	555374	0748/616398
18.	Manager SC PYG TRANS SRL	Petru Ilie	Tălmăciu str. 22 Decembrie 1989	-	0744/585348
19.	Șef FISPA	Gagu Radu Marcel	Tălmăciu, str.Al Stadionului, bl14, ap.9		0760/264781
20.	Șef SPAS	Dancu Simona Charlotte	Tălmăciu, str.Căminului, nr.	555401	0747216191
21.	S.P.C.L.E.P.	Stancu Elena Delia	Tălmăciu, str. 1 mai, nr. 71	555359	0743/00325
22.	SC Silva Group SRL	Popica Nicolae	Sadu, str.Pr.Dimitre Bunea,nr.20		0747/023188
23.	Șef Poliția Locală a orașului	Câdea Ioan	Tălmăciu, str.1 Mai, nr. 27	550408	0744/787189
24.	Director ACSTAL	Moldovan Liviu Ioan	Tălmăciu, str.	555201 555429	





**R O M Â N I A**  
**JUDEȚUL SIBIU**  
**CONSILIUL LOCAL AL ORAȘULUI TĂLMACIU**  
**Serviciul Voluntar pentru Situații de urgență**

TĂLMACIU, Str. Nicolae Bălcescu, nr. 24, cod: 555700, tel: 0040 / 269 / 555359; 0040 / 269 / 555401; fax: 0040 / 269 / 550101

**ANEXA nr. 2**

**A T R I B U Ț I I L E**  
**autorităților și responsabililor cuprinși în PAAR**

<b>Autoritatea: - Comitetul Local pentru Situații de Urgență; - Serviciul Voluntar pentru Situații de Urgență</b>		<b>Fișa nr. _____</b>
<b>I.-GESTIONAREA RISCURILOR</b>		
a. - monitorizarea permanentă a parametrilor meteo, seismici, de mediu, hidrografici, etc și transmiterea datelor autorităților competente	- Toți parametrii care prezintă riscuri; - C.L.S.U., prin S.V.S.U. - raportul de informare este conform planurilor.	
b.- controlul preventive al autorităților pe domenii de competență;	- C.L.S.U.; - S.V.S.U.; - Comitetele pentru Situații de Urgență ale operatorilor economici Informează pe președintele C.L.S.U. și I.S.U. Sibiu	
c.- informarea preventivă a populației asupra pericolelor specifice localității Tălmăciu și asupra comportamentului adoptat în cazul manifestării unui pericol;	- Domeniul de competență: = C.L.S.U. prin S.V.S.U.; - Periodicitatea: - trimestrial și când este cazul	
d.- exerciții și aplicații;	- cu operatorii economici din zona de competență, - - anual cu I.S.U. Sibiu	
<b>II.-RESURSE NECESARE</b>		
a. - monitorizarea permanentă a parametrilor meteo, seismici, de mediu, hidrografici, etc și transmiterea datelor autorităților competente;	- aparatura/echipamentele de măsură/control sunt cele existente în cadrul S.V.S.U., cât și cele ale instituțiilor de specialitate din județul Sibiu, cu care se cooperează;	
b. - controlul preventiv al autorităților pe domenii de competență;	S.V.S.U. efectuează controale periodice	
c. - informare preventivă a populației asupra pericolelor specifice orașului Tălmăciu și asupra comportamentului adoptat în cazul manifestării unui pericol;	- conform programului de prevenire din planurile proprii pentru situații de urgență; - când apar pericole iminente.	
d. - exerciții și aplicații;	- tehnica și echipamentul din dotarea C.L.S.U., - principalele obiective aflate în zonele probabile de risc.	
<b>III.-INTERVENȚIE</b>		
a. - alarmare	- se verifică autenticitatea alarmei; - se înștiințează Președintele C.L.S.U.; - se alarmează forțele de intervenție; - se pune în aplicare planul de intervenție.	
b. - acțiuni de căutare/salvare/descarcerare;	- conform planurilor întocmite în acest scop	
c. - asistență medicală;	- conform planurilor întocmite în acest scop	
d. - acțiuni de îndepărtare a manifestării pericolului produs;	- conform planurilor întocmite în acest scop	





**ROMÂNIA**  
**JUDEȚUL SIBIU**  
**CONSILIUL LOCAL AL ORAȘULUI TÂLMACIU**  
**Serviciul Voluntar pentru Situații de urgență**

TÂLMACIU, Str. Nicolae Bălcescu, nr. 24, cod: 555700, tel: 0040 / 269 / 555359; 0040 / 269 / 555401; fax: 0040 / 269 / 550101

**ANEXA nr. 3**

**COMPONENTA NOMINALĂ**  
**a structurilor cu atribuții în domeniul gestionării situațiilor de urgență**

Nr. crt.	Numele și prenumele	Unitatea	Funcția	Adresa	Telefon domiciliu	Telefon serviciu
1.	Oancea Ioan	Primăria	Primar	Tâlmaciu, Șt. L. Roth, nr. 1	0746/770155	555359
2.	Opincariu Ioan		Viceprimar	Tâlmăcel, str. Principală, nr. 161	0748/184940	555359
3.	Hanea Violeta		Secretar general	Tâlmaciu str. G. Lazăr bl. 1	0786/913710	555359
4.	Siminel Dorina	Dispensar uman	Medic uman	Sibiu str. N. Iorga, nr. 4	555550	0726/225364
5.	Dăianu Ioan Eugen	Dispensar veterinar	Medic veterinar	Sibiu str. Oncești, bl. 17, ap. 41	0723/264945	-
6.	Moraru Mihai Claudiu	Pol. oraș Tâlmaciu	Șef post poliție	Șelimbăr, str. Ge. Bacovia, bl. 7/1	0737/002193	555405
7.	Istrate Adrian	Primăria	Contabil șef	Tâlmaciu str. 1 Mai, nr. 49	0744/320517	555359
8.	Șoima Ilie		Contabil	Tâlmaciu str. Cîbinului nr. 14	0740/056239	555359
9.	Dăncăneț Livia	Liceul Ioan Lebel	Director liceu	Tâlmaciu, str. Cîbinului, nr. 10	0748/906038	555352
10.	Dăncăneț Adrian	Primăria	Șef birou tehnic	Tâlmaciu, str. Fagului, nr. 7	0740/163487	555359
11.	Drăghescu. P		Șef S.V.S.U.	Tâlmaciu, Al. Castanilor, nr. 15/2	0786/913714	
12.	Limbășan George		Consilier inv.	Tâlmaciu, str. Cîbinului nr. 53	0730/282223	555359
13.	Lupea Mircea		Consilier comercial	Tâlmaciu str. S. Micu Klein nr. 32	0740/148557	555359
14.	Cocă Ioan		Consilier agricol	Tâlmaciu str. Corneliu Coposu nr. 3	0786/913708	555359
15.	Motioc Ioan	EON Gaz Tâlmaciu	Șef echipă EON Gaz Tâlmaciu	Boița str. Văii nr. 305	0753/089649	0746/238859
16.		Primăria	Insp. P.C.			0269/555401
17.	Basarabă Marilena	SC BASARAB SRL	Manager SC BASARAB SRL	Tâlmaciu str. Mihai Viteazu nr. 11	0748/616398	555374
18.	Petru Ilie	SC PYG TRANS SRL	Manager SC PYG TRANS SRL	Tâlmaciu str. 22 Decembrie 1989	0744/585348	-
19.	Gagu Radu Marcel	Primăria	Șef FISPA	Tâlmaciu, str. Al. Stadionului Bl. 14, ap. 9	0760/264781	
20.	Dancu Simona Charlotte	Primăria	Șef SPAS	Tâlmaciu, str. Cîbinului, nr.	0747/216191	555401
21.	Stanciu Elena Delia		S.P.C.L.E.P.	Tâlmaciu, str. 1 Mai, nr. 71	0743/005325	555359
22.	Popica Nicolae	SC SILVA GROUP SRL		SADU, str. Pr. Dimitrie Bunea, Nr. 20	047/423188	
23.	Cîndea Ioan	Primărie	Șef Pol. Locală a orașului	Tâlmaciu, str. 1 Mai, nr. 27	0744/787189	555401
24.	Moldovan Liviu Ioan	SC ACSTAL	Director	Tâlmaciu, str.		555201
25.	Balint C-tin Daniel	SPECIAL LOGISTIC		Tâlmaciu, str. Unirii, nr.	0741/113352	

	Daniel	LOGISTIC				
--	--------	----------	--	--	--	--



**ROMÂNIA**  
**JUDEȚUL SIBIU**  
**CONSILIUL LOCAL AL ORAȘULUI TĂLMACIU**  
**Serviciul Voluntar pentru Situații de urgență**

TĂLMACIU, Str. Nicolae Bălcescu, nr. 24, cod: 555700, tel: 0040 / 269 / 555359; 0040 / 269 / 555401; fax: 0040 / 269 / 550101

*ANEXA nr. 4*

## RISCURI

### potențiale în localități vecine care pot afecta zona de competență

Unicul risc care poate reprezenta un pericol real pentru orașul Tălmăciu, din punct de vedere al inundațiilor, îl constituie vecinătatea cu comuna Sadu, din zona unde este situat barajul Negovanu.









**ROMÂNIA**  
**JUDEȚUL SIBIU**  
**CONSILIUL LOCAL AL ORAȘULUI TĂLMACIU**  
**Serviciul Voluntar pentru Situații de urgență**

TĂLMACIU, Str. Nicolae Bălcescu, nr. 24, cod: 555700, tel: 0040 / 269 / 555359; 0040 / 269 / 555401; fax: 0040 / 269 / 550101

**ANEXA nr. 6**

**PRINCIPALELE MĂSURI**  
**CORESPUNZĂTOARE DE EVITARE A MANIFESTĂRII RISCURILOR ȘI**  
**LIMITAREA CONSECINTELOR ACESTORA**

Nr. crt.	Denumirea activității	Cine execută	Cine verifică	Obs.
1.	Luarea hotărârii și transmiterea dispoziției/ordinului de evacuare	Președintele C.L.S.U.	Președintele C.L.S.U.	
2.	Înștiințarea instituțiilor publice și operatorilor economici din raza de responsabilitate	Vicepreședintele C.L.S.U.	Președintele C.L.S.U.	
3.	Informarea populației (anunțarea) despre începerea evacuării, modul de comportare și regulile ce trebuie respectate pe timpul desfășurării acțiunilor de evacuare;	Vicepreședintele C.L.S.U. Inspectorul de protecție civilă	Președintele C.L.S.U.	
4.	Organizarea în timpul cel mai scurt a punctelor de adunare, îmbarcare, debarcare, primire, repartiție populație, materiale și animale;	Membrii C.L.S.U.	Președintele C.L.S.U.	
5.	Asigurarea măsurilor de pază și ordine, precum și combaterea panicii pe timpul executării evacuării, în localitatea, instituția, operatorii economici unde se evacuează, pe itinerariul de deplasare și în locurile de primire;	Membrii C.L.S.U. Poliția și Pol. Loc. a orașului	Vicepreședintele C.L.S.U.	
6.	Asigurarea pazei bunurilor din localitățile/locurile unde s-a produs evacuarea;	Membrii C.L.S.U. Poliția și Pol. Loc. a orașului	Vicepreședintele C.L.S.U.	
7.	Îndrumarea populației și dirijarea circulației coloanelor de evacuați spre locurile de evacuare;	Poliția locală și comunitară	Vicepreședintele C.L.S.U.	
8.	Asigurarea asistenței medicale în punctele de adunare, în locurile de evacuare, cât și în localitățile din raza de responsabilitate care nu au necesitat evacuarea;	Personalul de specialitate al Disp.umanTălm. și alte forțe solicitate	Președintele C.L.S.U.	
9.	Instalarea (la nevoie), în locurile de evacuare, a unor tabere pentru sinistrați și asigurarea utilităților, condițiilor de trai și asistenței medicale în aceste spații,	Membrii C.L.S.U. cu sprijinul C.J.S.U.	Președintele C.L.S.U.	
10.	Asigurarea legăturilor cu eșaloanele superioare și locurile de evacuare;	Secretariatul tehnic	Vicepreședintele C.L.S.U.	
11.	Introducerea restricțiilor de consum a apei, alimentelor și furajelor în zonele afectate;	Secretariatul tehnic	Președintele C.L.S.U.	
12.	Organizarea evacuării și conducerea acțiunilor	Membrii C.L.S.U.	Președintele C.L.S.U.	
13.	Crearea stocurilor de materiale, alimente și furaje necesare situațiilor de urgență;	Membrii C.L.S.U. cu sprijinul C.J.S.U.	Președintele C.L.S.U.	



14.	Asigurarea logistică a acțiunilor de evacuare	Membrii C.L.S.U. cu sprijinul C.J.S.U.	Președintele C.L.S.U.	
-----	---	---	--------------------------	--



**ROMÂNIA**  
**JUDEȚUL SIBIU**  
**CONSILIUL LOCAL AL ORAȘULUI TĂLMACIU**  
**Serviciul Voluntar pentru Situații de urgență**

TĂLMACIU, Str. Nicolae Bălcescu, nr. 24, cod: 555700, tel: 0040 / 269 / 555359; 0040 / 269 / 555401; fax: 0040 / 269 / 550101

*Anexa nr. 7*

## SISTEME

**existente de preavertizare/avertizare a atingerii unor valori critice  
și de alarmare a populației în cazul evacuării**

Nr. crt.	Denumirea sistemului	Cantit.	Locul amplasării	Obs.
1	Sirenă electrică 5,5 KW	1 buc.	Clădirea Primăriei	
2	Sirenă electrică 5,5 KW	1 buc.	Biserica satului Tălmăcel	
3	Sirenă electrică 5,5 KW	1 buc.	Centrala termică SC ROMÂNOFIR SA	
4	Sirenă electronică cu comandă centralizată de la S.G.A. Sibiu, care deservește bazinul râului Olt și Barajul Negoveanu	1 buc. 1 buc.	Curtea Primăriei În curtea Gr.Șc.J. Lebel	

Conform **ORDINULUI nr. 823 din 15 august 2006** pentru aprobarea procedurilor de codificare a atenționărilor și avertizărilor meteorologice și a avertizărilor și alertelor hidrologice fenomenele meteorologice ce intră sub incidența acestui cod sunt:

- ✦ vânt puternic (cu intensificări);
- ✦ ploi importante cantitativ;
- ✦ ninsori abundente și polei;
- ✦ descărcări electrice frecvente;
- ✦ caniculă (valori de temperatură egale sau mai mari de 35°C);
- ✦ ger (valori de temperatură sub -10°C).

a) **Codul verde** nu indică nicio precauție particulară pentru perioada imediat următoare, dar nu implică o vreme frumoasă sau neapariția în următoarele zile a unor fenomene meteorologice periculoase ce pot perturba diverse activități.

b) **Codul galben** se va folosi pentru fenomene meteorologice temporar periculoase pentru anumite activități, dar altfel obișnuite pentru perioada respectivă sau zona specificată. Se recomandă urmărirea periodică a evoluției fenomenelor meteorologice pentru detalii cu privire la intensitatea fenomenelor în zilele următoare.

c) **Codul portocaliu** se aplică acelor fenomene meteorologice prevăzute a fi periculoase, cu un grad de intensitate mare.

d) **Codul roșu** se aplică acelor fenomene meteorologice prevăzute a fi periculoase, cu un grad de intensitate foarte mare și cu efecte dezastruoase.

Codul galben este similar unei atenționări meteorologice.

Codurile portocaliu și codul roșu vor fi similare unei avertizări meteorologice, iar buletinele meteorologice emise de două ori pe zi (dimineața și la prânz) explicitează fenomenele atmosferice de la codurile portocaliu și roșu, precizând evoluția fenomenelor specificate, acoperirea spațială a acestora, intensitatea și durata lor.



**ROMÂNIA**  
**JUDEȚUL SIBIU**  
**CONSILIUL LOCAL AL ORĂȘULUI TÂLMACIU**  
**Serviciul Voluntar pentru Situații de urgență**

TÂLMACIU, Str. Nicolae Bălcescu, nr. 24, cod: 555700, tel: 0040 / 269 / 555359; 0040 / 269 / 555401; fax: 0040 / 269 / 550101

Anexa nr. 8

**TABEL**  
**cu obiectivele care pot fi afectate de situații de urgență**

Nr. crt.	Denumirea obiectivului	Tipul de risc				Obs.
		seism	inundații	alunecări de teren	accident tehnologic	
1.	SC ROMÂNOFIR S.A.	<u>Risc minim</u>	da	nu	da	
2.	SC VITOȘA S.R.L.	<u>Risc minim</u>	da	nu	da	
3.	SC MONDIAL IMPEX S.R.L.	<u>Risc minim</u>	da	nu	da	
4.	SC ROM COM TRANS S.R.L	<u>Risc minim</u>	da	nu	da	
5.	SC HLV TRANSILVANIA SA	<u>Risc minim</u>	nu	nu	da	
6.	SC FAURECIA S.A.	<u>Risc minim</u>	nu	nu	da	
7.	SC LA FÂNTÂNA S.A.	<u>Risc minim</u>	nu	nu	da	
8.	SC TUROHOL SRL	<u>Risc minim</u>	nu	nu	da	
9.	SC SILVA GROUP S.A.	<u>Risc minim</u>	nu	nu	da	
10.	SC GILU PROD SRL	<u>Risc minim</u>	nu	nu	da	
11.	SC RIVA OLRUM SRL	<u>Risc minim</u>	nu	nu	da	
12.	SC FABRICA SRL	<u>Risc minim</u>	da	nu	da	
13.	SC RETEX PROD SRL	<u>Risc minim</u>	nu	nu	da	
14.	SC ACSTAL S.A.	<u>Risc minim</u>	nu	nu	da	
15.	SC ASPEN PRODUCT SRL	<u>Risc minim</u>	da	nu	da	
16.	SC CONF TAL SRL	<u>Risc minim</u>	nu	nu	da	
17.	SC DOINA PROD SRL	<u>Risc minim</u>	nu	nu	da	
18.	SC CETATEA TRANSCOOM	<u>Risc minim</u>	nu	nu	da	
19.	SC AT GROUP TÂLMĂCEL	<u>Risc minim</u>	nu	nu	da	
20.	OIL COM SRL	<u>Risc minim</u>	nu	nu	da	
21.	SC TALMABAU SA	<u>Risc minim</u>	nu	nu	da	
22.	Motel Poiana Soarelui	<u>Risc minim</u>	nu	nu	da	
23.	SC BASARAB SRL	<u>Risc minim</u>	nu	nu	da	
24.	SC GE&EL SRL	<u>Risc minim</u>	nu	nu	da	
25.	EON GAZ	<u>Risc minim</u>	nu	nu	da	
26.	Motel ELA	<u>Risc minim</u>	nu	nu	da	
27.	SC MALDAVAR IMPEX SRL	<u>Risc minim</u>	nu	nu	da	

28	SC POȘTA ROM.	<u>Risc minim</u>	nu	nu	da	
29	Primăria Tâlmăciu	<u>Risc minim</u>	nu	nu	da	
30	Grup Șc "Ioan Lebel"	<u>Risc minim</u>	nu	nu	da	
31	Școala gen. Nr. 1	<u>Risc minim</u>	nu	nu	da	
32	Școala gen. Tâlmăcel	<u>Risc minim</u>	nu	nu	da	
33	Ocolul Silvic Tâlmăciu	<u>Risc minim</u>	da	da	da	



**ROMÂNIA**  
**JUDEȚUL SIBIU**  
**CONSILIUL LOCAL AL ORAȘULUI TÂLMACIU**  
**Serviciul Voluntar pentru Situații de urgență**

TÂLMACIU, Str. Nicolae Bălcescu, nr. 24, cod: 555700, tel: 0040 / 269 / 555359; 0040 / 269 / 555401; fax: 0040 / 269 / 550101

*Anexa nr. 9*

## **PLANURI** **și proceduri de intervenție**

### **A.) Planurile de intervenție:**

- Planul de intervenție la incendii;
- Planul de apărare împotriva inundațiilor, ghețurilor și poluărilor accidentale;
- Planul de evacuare a populației, a unor categorii de bunuri materiale și a animalelor în cazul producerii unor dezastre pe teritoriul localității;
- Planul de cooperare pentru situații de urgență;
- Planul de analiză și acoperire a riscurilor.

**B.) Procedurile de intervenție:** sunt cele menționate în planurile de la punctul A



**ROMÂNIA**  
**JUDEȚUL SIBIU**  
**CONSILIUL LOCAL AL ORAȘULUI TĂLMACIU**  
**Serviciul Voluntar pentru Situații de urgență Anexa nr.10**

TĂLMACIU, Str. Nicolae Bălcescu, nr. 24, cod: 555700, tel: 0040 / 269 / 555359; 0040 / 269 / 555401; fax: 0040 / 269 / 550101

**SCHEMA**  
**fluxului informațional - decizional**

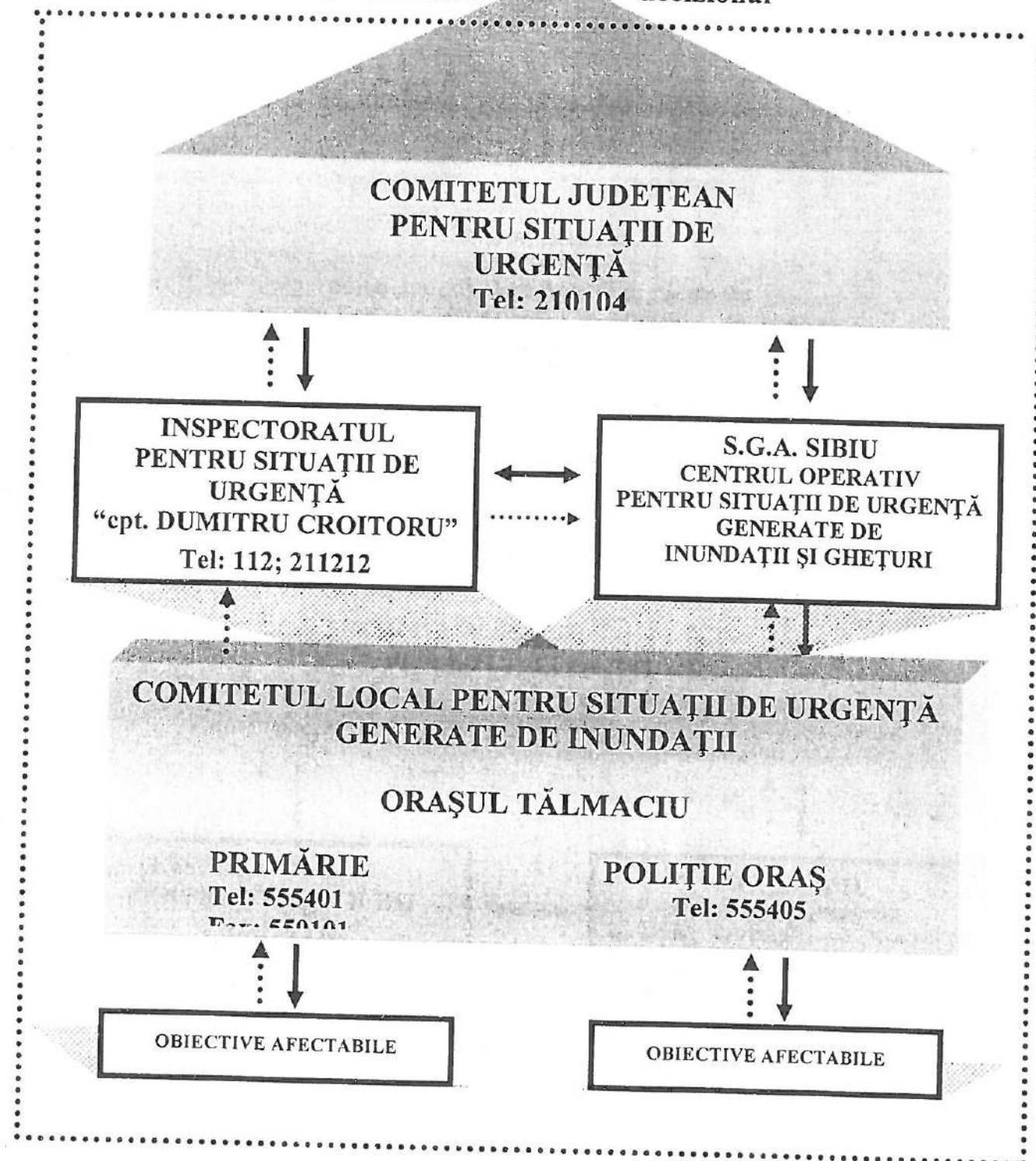

**Legendă**

← = informație  
← = decizie

**COMISIA**  
de evacuare a C.L.S.U. a oraşului Tâlmăciu

Nr. crt.	Numele şi prenumele	Funcţia şi locul de muncă	Adresa (domiciliul)	Telefon serviciu	Telefon acasă (mobil)
1.	Opincariu Ioan	Viceprimar Primăria Tâlmăciu	Tâlmăcel, str. Principală, nr. 161	0269/555359	0748/184940
2.	Moraru Mihai	Comisar Şef. Post Poliţie	Şelimbăr, str. Ge. Bacovia, bl. 7, ap. 1	0269/555405	0737/002193
3.	Cocă Ioan	Consilier agricol Primăria Tâlmăciu	Tâlmăciu str. Corneliu Coposu nr. 3	0269/555359	0786/913708
4.	Dăncăneţ Adrian	Consilier investiţii Primăria Tâlmăciu	Tâlmăciu, str. Fagului, nr. 7	0269/555359	0740/163487
5.	Limbăşan George	Consilier mediu Primăria Tâlmăciu	Tâlmăciu str. Cîbinului nr. 53	0269/555359	0730/282223
6.	Lupea Mircea	Consilier comercial Primăria Tâlmăciu	Tâlmăciu str. S.M. Klein, nr. 32	0269/555359	0740/148557
7.	Cîndea Ioan	Şef Pol. Locală a oraşului	Tâlmăciu str. 1 Mai, nr. 27	0269/555359	0744/787189
8.	Drăghescu Petre	Şef SVSU Primăria Tâlmăciu	Tâlmăciu str. Alea Castanilor, bl. 15 ap. 2	0269/555359	0786/913714
9.	Motioc Ioan	Şef echipă EON Gaz Tâlmăciu	Boiţa str. Văii nr. 305	0753/089649	0746/238859





**ROMÂNIA**  
**JUDEȚUL SIBIU**  
**CONSILIUL LOCAL AL ORAȘULUI TĂLMACIU**  
**Serviciul Voluntar pentru Situații de urgență**

TĂLMACIU, Str. Nicolae Bălcescu, nr. 24, cod: 555700, tel: 0040 / 269 / 555359; 0040 / 269 / 555401; fax: 0040 / 269 / 550101

**ANEXA nr.11**

**LOCURILE/SPAȚIILE**  
**de evacuare în caz de urgență și dotarea acestora**

Pentru asigurarea acțiunilor de evacuare se vor organiza următoarele puncte:

**1) Puncte de adunare și îmbarcare a personalului:**

- a) Pentru personalul instituțiilor publice, în apropierea sediului acestora, dacă situația o permite;
- b) Pentru personalul operatorilor economici, în apropierea sediului acestora, conform planurilor proprii, aprobate de președintele CLSU;
- c) Locuitorii orașului Tâlmăciu vor fi îndrumați spre următoarele puncte de adunare și îmbarcare:
  - în curtea Gr.Șc. Johan Lebel sau în apropierea acestuia, dacă situația o permite;
  - pe terenul de fotbal al orașului Tâlmăciu sau în apropierea acestuia, dacă situația o permite;
  - în curtea Școlii generale nr. 1 sau în apropierea acesteia, dacă situația o permite;
  - în Piața Textiliștilor sau în apropierea acesteia, dacă situația o permite;
  - în piața de lângă moara situată pe str. N.Bălcescu (vis-a-vis de sediul Primăriei) sau în apropierea acesteia, dacă situația o permite;
  - în parcare de la SC TUROHOL SRL pe str. Tâlmăcelului nr. 1-2 sau în apropierea acesteia (lângă spitalul de pe dealul Armeni) dacă situația o permite;
  - în piața Mixtă pe str. Râului.

**2) Raioane de evacuare a personalului:**

- pe terenul de fotbal al orașului Tâlmăciu;
- pe dealul armeni, între str. Unirii și bazinul de apă al orașului;
- pe terenul viran aflat vis-a-vis de cimitirul nou, pe drumul Sadului(str. Gh.Lazăr).

**3) Dotarea:**

- apă curentă;
- grupuri sociale;
- condiții decente de cazare;
- asigurarea fluxului informațional.

Nr. Crt.	Elementul de dispozitiv	Locul de Dispunere	Străzi/Raioane ce se evacuează
1	Punct de comandă(conducere) de bază	Primăria Orașului Tâlmăciu	Strada N.Bălcescu nr. 24
2	Punctul de comandă (conducere) de rezervă	Liceul Johan Lebel	Primăria, str.N.Bălcescu, str.M.Eminescu, Liceul.
3	Punct de adunare și îmbarcare nr. 1	Piața Morii	Str. N.Bălcescu, Cetății, Înfrățirii, Johann Lebel, Ștefan L.Roth, Pieții.
4	Punct de adunare și îmbarcare nr. 2	Piața Textiliștilor	SC ROMÂNOFIR SA, str.M.Viteazu, blocurile din zona centrală, str. I.Creangă.

5	Punct de adunare și îmbarcare nr. 3	HLV TRANSILVANIA	Personalul societății, str.Cibinului, Samuel Micu Klein, Victor Babeș, Bălea, Negoiu, Gării.
6	Punct de adunare și îmbarcare nr. 4	SC TUROHOL SRL	Str. Râului, Arinilor, Băii, Dealului, Tălmăcelului, Unirii (partea de sud)
7	Punct de adunare și îmbarcare de rezervă	Piața Mixtă	Str. Râului, Arinilor, Băii, Dealului, Tălmăcelului, Unirii (partea de sud)
8	Punct de primire evacuați nr. 1	Școala generală nr. 1	Str.N.Bălcescu, Cetății, Înfrățirii, Johann Lebel, Ștefan L.Roth, Pieții.
9	Punct de primire evacuați nr. 2	Liceul Johann Lebel	SC ROMÂNOFIR SA, str.M.Viteazu, blocurile din zona centrală, str.I.Creangă
10	Punct de primire evacuați nr. 3	Rn. Armeni 1	Str.Râului, Arinilor, Băii, Dealului, Tălmăcelului, Unirii (partea de sud), SC ROMÂNOFIR SA, str.M.Viteazu, blocurile din zona centrală, str.I.Creangă.
11	Punct de primire evacuați nr. 4	Rn.Drumul Sadului	Cartierul de blocuri și zona 1 Mai
12	Punct de primire evacuați de rezervă nr. 1	Rn. Armeni 2	Str.Râului, Arinilor, Băii, Dealului, Tălmăcelului, Unirii (partea de sud), SC ROMÂNOFIR SA, str.M.Viteazu, blocurile din zona centrală, str.I.Creangă.
13	Punct de primire evacuați de rezervă nr. 2	Stadionul de fotbal	Cartierul de blocuri și zona 1 Mai, Str.N.Bălcescu, Cetății, Înfrățirii, Johann Lebel, Ștefan L.Roth, Pieții.



**ROMÂNIA**  
**JUDEȚUL SIBIU**  
**CONSILIUL LOCAL AL ORAȘULUI TĂLMACIU**  
**Serviciul Voluntar pentru Situații de urgență**

TĂLMACIU, Str. Nicolae Bălcescu, nr. 24, cod: 555700, tel: 0040 / 269 / 555359; 0040 / 269 / 555401; fax: 0040 / 269 / 550101

*ANEXA nr.12*

**PLANIFICAREA**

exercițiilor / aplicațiilor conform reglementărilor tehnice specifice

- în cadrul SVSU - bilunar;
- cu operatorii economici - trimestrial;
- cu coordonare ISUJ Sibiu - anual.



**R O M Â N I A**  
**JUDEȚUL SIBIU**  
**CONSILIUL LOCAL AL ORAȘULUI TĂLMACIU**  
**Serviciul Voluntar pentru Situații de urgență**

TĂLMACIU, Str. Nicolae Bălcescu, nr. 24, cod: 555700, tel: 0040 / 269 / 555359; 0040 / 269 / 555401; fax: 0040 / 269 / 550101

**ANEXA nr.13**

Către:

PREFECTURA JUDEȚULUI SIBIU

RAPORT DE INFORMARE ȘI ANALIZĂ

Nr..... din.....2021

I. Concluzii privind evoluția situației de urgență:

A. Concluzii:-----

-----  
-----  
-----  
-----

B. Consecințele asupra instituțiilor, populației, animalelor și bunurilor:-----

-----  
-----  
-----  
-----  
-----  
-----

II. Acțiunile de evacuare și cele în curs de executare, pe categorii și zone:

-----  
-----  
-----  
-----  
-----

III. Acțiunile planificate și neexecutate, cauze și măsuri:-----

-----  
-----  
-----  
-----  
-----

IV.

Alte date-----

-----  
-----  
-----

VICEPREȘEDINTELE CLSU TĂLMACIU

.....



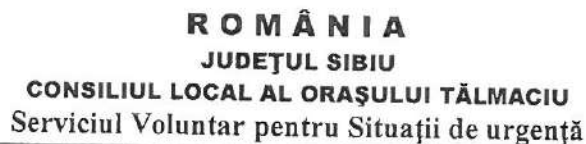

TĂLMACIU, Str. Nicolae Bălcescu, nr. 24, cod: 555700, tel: 0040 / 269 / 555359; 0040 / 269 / 555401; fax: 0040 / 269 / 550101

ANEXA nr.15

## T A B L E

**cu necesarul și existentul mijloacelor de transport  
care pot fi folosite pentru evacuare**

**A.) Situația cu necesarul mijloacelor de transport necesare și existente:**

Nr. crt.	Denumirea mijlocului de transport	Cantitatea			Obs.
		Necesar	Existent	Deficit	
1	Autoturism	5	5	-	
2	Autoutilitară	4	4	-	
3	Autocamion	8	8	-	
4	Autobasculantă	4	4	-	
5	Microbuz	8	8	-	
6	Autobuz	2	2	-	
7	Tractor cu remorcă	2	2	-	
8	Atelaje (căruță cu cai)	20	15	5	

B.) Situația cu agenții economici de la care se rechiziționează mijloacele de transport

[illegible]



**R O M Â N I A**  
**JUDEȚUL SIBIU**  
**CONSILIUL LOCAL AL ORAȘULUI TĂLMACIU**  
**Serviciul Voluntar pentru Situații de urgență**

TĂLMACIU, Str. Nicolae Bălcescu, nr. 24, cod: 555700, tel: 0040 / 269 / 555359; 0040 / 269 / 555401; fax: 0040 / 269 / 550101

*ANEXA nr.17*

**LEGĂTURILE**  
**telefonice cu eşaloanele superioare cu care se cooperează**

Nr · crt	Denumirea instituției	Nr. telefon/fax	Adresa
1.	Instituția Prefectului	210104 / 218177	Sibiu str. A. Șaguna nr. 10
2.	Subprefectul	213121 / 211916	Sibiu str. A. Șaguna nr. 10
3.	Președintele Consiliului Județean	217733 / 218159	Sibiu str. Gl. Magheru nr. 14
4.	Inspectoratul Județean Sibiu pentru Situații de Urgență	211212 / 211928 112 / 211928	Sibiu str. V. Cârlova nr. 14-16
5.	Direcția de Sănătate Publică	211566 / 210071	Sibiu str. Gh. Barițiu nr. 3
6.	Direcția Sanitar-veterinară	223069 / 223753	Sibiu str. Calea Șurii Mari nr. 21
7.	S. N. C. F. R. Sibiu	212181 / 211139	Piața 1 Dec. 1918 nr. 1-6
8.	Inspectoratul Județean de Poliție	208205 / 210591	Sibiu str. Revoluției nr. 4-6
9.	Inspectoratul Județean de Jandarmi	233170 / 233170 956 / 233170	Sibiu str. Calea Poplăcii nr. 85



**ROMÂNIA**  
**JUDEȚUL SIBIU**  
**CONSILIUL LOCAL AL ORAȘULUI TĂLMACIU**  
**Serviciul Voluntar pentru Situații de urgență**

TĂLMACIU, Str. Nicolae Bălcescu, nr. 24, cod: 555700, tel: 0040 / 269 / 555359; 0040 / 269 / 555401; fax: 0040 / 269 / 550101

ANEXA nr.18

**ORGANIZAREA**  
**ÎNȘTIINȚĂRII ȘI ADUCERII MEMBRILOR COMITETULUI LOCAL**  
**PENTRU ANALIZA, ACOPERIREA RISCURILOR ÎN SITUAȚII DE URGENȚĂ**  
**LA SEDIUL PRIMĂRIEI**

Nr. crt.	Numele și prenumele	Funcția și locul de muncă	Adresa	Tel serv.	Tel. mobil
1.	Oancea Ioan	Primar	Tălmăciu str.Șt.L.Roth,nr.1	555359	0746/770155
2.	Opincariu Ioan	Viceprimar	Tălmăcel, str.Principală, nr 161	555359	0748/184940
3.	Hanea Violeta	Secretar general	Tălmăciu str. G Lazăr bl. 1	555359	0786/913710
4.	Siminel Dorina	Medic uman	Sibiu str.N.Iorga,nr.4	555550	0726/225364
5.	Daianu Ioan-Eugen	Medic veterinar	Sibiu str.Oncești,bl.17/41	-	0723/264945
6.	Moraru Mihai Claudiu	Șef post poliție	Șelimbăr, str.George Bacovia.bl.7/1	555405	0737/002193
7.	Istrate Adrian	Contabil șef	Tălmăciu str. 1 Mai,nr.49	555359	0744/320517
8.	Șoima Ilie	Contabil	Tălmăciu str. Cîbinului nr. 14	555359	0786/970615
9.	Dăncăneț Livia	Director liceu	Tălmăciu str.Cîbinului,nr.10	555352	0748/906038
10.	Dăncăneț Adrian	Șef serv. tehnic	Tălmăciu, str.Fagului,nr.7	555359	0740/163487
11.	Cîndea Ioan	Șef Pol. Locală oraș	Tălmăciu, str.1 Mai, nr.27	555359	0744787189
12.	Limbășan George	Consilier mediu	Tălmăciu str.Cîbinului nr.53	555359	0730/282223
13.	Lupea Mircea	Consilier comercial	Tălmăciu str. S.Micu Klein nr. 32	555359	0740/148557
14.	Cocă Ioan	Consilier agricol	Tălmăciu str. Corneliu Coposu nr. 3	555359	0786/913708
15.	Motioc Ioan	Șef echipă EON Gaz Tălmăciu	Boița str.Văii nr.305		0753/089649 0746/238859
16.	Drăghescu Petre	Inspector P.C Primăria Tălmăciu	Tălmăciu str. Aleea Castanilor, bl. 15 ap. 2	555359	0786/913714
17.	Basarabă Marilena	Manager SC BASARAB SRL	Tălmăciu str. Mihai Viteazu nr. 11	555374	0748/616398
18.	Petru Ilie	Manager SC PYG TRANS SRL	Tălmăciu str. 22 Decembrie 1989	-	0744/585348
19.	Gagu Radu Marcel	Șef FISPA	Tălmăciu, str.A1.Stadionului Bl.14,ap.9	555401	0760/264781
20.	Bălțeanu Adrian	Ag. sup. Pol. Loc. a orașului	Sadu str.Galiței nr.3	550482	0747/294774 0743/845169
21.	Dancu Simona Charlotte	Șef SPAS.	Tălmăciu, str.Cîbinului,nr.	555359	0747/216191
22.	Balint C-tin Daniel	Consultant Special Logistic	Tălmăciu stUnirii,nr.		0741/113352
23.	Moldovan Liviu Ioan	Director ACSTAL	Tălmăciu str.	555201	
24.	Bîrsan Stephan Remus	DSVA	Sibiu, Bld.M.Viteazu, r.1, bl.V3, et.3, ap.9		0744/778425

M

